

葛飾の図書館

令和4年度 事業年報



Katsushika
City Libraries

葛飾区立図書館



葛飾区立図書館

【表紙記載の「葛飾区立図書館のシンボルマーク」について】

葛飾区立図書館のシンボルマークは、「葛飾」のカタカナ表記「カツシカ」をモチーフに作成。

イメージは、庶民を守った火消しの絆纏（はんてん）などに使用されていた、江戸時代の「角文字」。「葛飾区を中心となり、区を守り、葛飾区の情報発信の中心地となる図書館」、「区民のための図書館」を表現。

メインカラーは葛飾区のイメージカラーである、クリーンと知性を表すライト・ブルー。

2つの「カ」の中にある四角系のカラーは、それぞれいきいきとした情熱を表すオレンジ、未来をかざす光明を表すイエロー。

目次

1	葛飾区の概要	1
2	施設の概要	2
3	各館の概要	4
4	開館時間・休館日	6
5	図書館のあゆみ	
(1)	葛飾区立図書館のあゆみ	7
(2)	葛飾区立図書館システムのあゆみ	26
6	行事实績	
(1)	一般向け行事	31
(2)	子ども向け行事	34
(3)	中・高校生向け行事	41
(4)	子どもから大人までの行事	42
(5)	ボランティア養成関連行事	43
(6)	中央図書館 秋の読書週間イベント	45
(7)	水元図書館 開館40周年記念イベント	46
(8)	鎌倉図書館 開館35周年記念イベント	46
(9)	こすげ地区図書館 開館7周年記念イベント	46
(10)	その他	46
7	令和4年度の事業報告	
(1)	一般サービス委員会	49
(2)	YA サービス委員会	49
(3)	児童サービス委員会	50
(4)	資料収集委員会	50
(5)	バリアフリーサービス委員会	51
(6)	図書館職員のための新任研修・現任研修	52
8	各サービスの説明	
(1)	一般サービス	53
(2)	児童サービス	54
(3)	ヤングアダルト (YA) サービス	55
(4)	視聴覚 (AV) サービス	55
(5)	インターネットサービス	56
(6)	団体貸出サービス	58
(7)	バリアフリーサービス	58
(8)	広報活動	59
(9)	自主活動グループの支援	61
(10)	リサイクルコーナー	61
(11)	学校との連携・学校図書館支援	61
(12)	学校図書館ボランティアへの支援	61
(13)	大学図書館との連携	62
(14)	ビジネス支援サービス	62
(15)	かつしかデジタルライブラリー	65
(16)	健康・医療情報サービス	66
(17)	法律情報サービス	67
(18)	葛飾図書館友の会	67
(19)	中央図書館及び立石図書館年末年始開館の取組み	67

9	各種統計		
(1)	サービス実績	・ ・ ・ ・ ・	68
(2)	登録者所在内訳	・ ・ ・ ・ ・	68
(3)	図書館資料購入費推移（決算額）	・ ・ ・ ・ ・	69
(4)	登録者の推移	・ ・ ・ ・ ・	71
(5)	図書館別来館者数・一日平均来館者数	・ ・ ・ ・ ・	71
(6)	蔵書数（図書）の推移	・ ・ ・ ・ ・	72
(7)	資料統計 館別蔵書・所蔵数	・ ・ ・ ・ ・	73
(8)	図書・雑誌貸出冊数の推移	・ ・ ・ ・ ・	74
(9)	AV（視聴覚）資料利用状況	・ ・ ・ ・ ・	75
(10)	分野別図書・雑誌貸出冊数表	・ ・ ・ ・ ・	76
(11)	団体貸出の利用状況	・ ・ ・ ・ ・	76
(12)	外国語図書 館別言語別図書蔵書数	・ ・ ・ ・ ・	77
(13)	レファレンス受付数	・ ・ ・ ・ ・	77
(14)	予約・リクエスト・協力貸出統計	・ ・ ・ ・ ・	78
(15)	図書・雑誌・AV 受入数	・ ・ ・ ・ ・	79
(16)	図書除籍数	・ ・ ・ ・ ・	79
(17)	蔵書点検	・ ・ ・ ・ ・	80
(18)	図書館の利用に支援が必要な方へ向けた サービス（バリアフリーサービス）の利用状況	・ ・ ・ ・ ・	80
(19)	中央図書館個人閲覧席・ 利用者用インターネット利用者数	・ ・ ・ ・ ・	81
(20)	メール通知サービス登録件数	・ ・ ・ ・ ・	81
(21)	利用カードパスワード登録件数	・ ・ ・ ・ ・	82
(22)	E-mail アドレス登録件数	・ ・ ・ ・ ・	82
(23)	年末年始（12月31日～1月3日）開館実績	・ ・ ・ ・ ・	82
(24)	貸出ベスト		
	一般図書	・ ・ ・ ・ ・	83
	児童図書	・ ・ ・ ・ ・	84
	CD	・ ・ ・ ・ ・	85
	DVD	・ ・ ・ ・ ・	86
(25)	図書返却ポスト返却数	・ ・ ・ ・ ・	87
(26)	電子書籍サービス統計	・ ・ ・ ・ ・	88
(27)	電子雑誌サービス統計	・ ・ ・ ・ ・	88
(28)	新型コロナウイルス感染拡大防止対応	・ ・ ・ ・ ・	88
(29)	個人・団体貸出数、登録者数	・ ・ ・ ・ ・	89
10	組織図（館・係名及び分掌事務）	・ ・ ・ ・ ・	96
11	葛飾区立図書館関係例規集		
	葛飾区立図書館設置条例	・ ・ ・ ・ ・	97
	葛飾区立図書館館則	・ ・ ・ ・ ・	99
	葛飾区立図書館処務規程	・ ・ ・ ・ ・	106

1 葛飾区の概要

○ 位置

日本橋の全国里程元標から区の中心地点（青砥駅）まで、およそ10.1キロメートル、東は江戸川を境に千葉県松戸市に、西は足立区・墨田区、南は江戸川区、北は大場川を境として埼玉県八潮市・三郷市にそれぞれ接する。

○ 地勢

地形は南北にやや長く9.8km、東西は約7.3km、面積は34.80km²と23区中7番目の広さを持ち、区部の約5.5%を占める。

区全体が平坦な土地で、海拔2.5mの水元、柴又地区から、マイナス1mの新小岩地区へと北から南へわずかながら傾斜している。区の北側には大場川、東には江戸川、中ほどには中川と新中川が流れ、そして西側から南側には荒川と綾瀬川が流れ、綾瀬川は東四つ木地区で中川と合流している。

○ 区の人口

465,285人（男231,851人、女233,434人）

○ 世帯数

245,787世帯

○ 区の花

花しょうぶ



○ 区の木

しだれやなぎ



（令和5年4月1日現在）

2 施設の概要

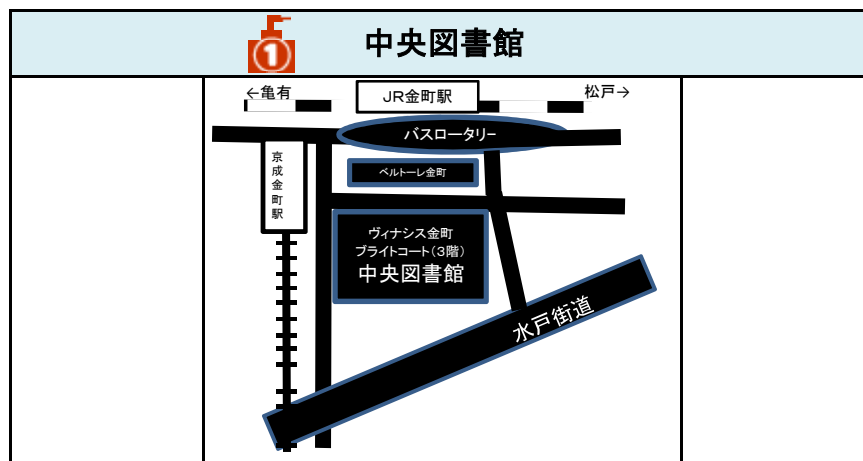

2 立石図書館

Map showing the location of Tachibana Library (立石図書館) near Tachibana Station (立石駅) and Tachibana Elementary School (立石小学校). The library is located on the east side of the station, near the intersection of the main road and the side road. The map also shows the JR Keisei Line and the Tachibana Station building.

3 お花茶屋図書館

Map showing the location of Ohana Chaya Library (お花茶屋図書館) near Ohana Chaya Station (お花茶屋駅) and Ohana Chaya Elementary School (お花茶屋小学校). The library is located on the east side of the station, near the intersection of the main road and the side road. The map also shows the JR Keisei Line and the Ohana Chaya Station building.

4 上小松図書館

Map showing the location of Ueshimamatsu Library (上小松図書館) near Ueshimamatsu Station (上小松駅) and Ueshimamatsu Elementary School (上小松小学校). The library is located on the east side of the station, near the intersection of the main road and the side road. The map also shows the JR Keisei Line and the Ueshimamatsu Station building.

5 亀有図書館

Map showing the location of Kameari Library (亀有図書館) near Kameari Station (亀有駅) and Kameari Elementary School (亀有小学校). The library is located on the east side of the station, near the intersection of the main road and the side road. The map also shows the JR Keisei Line and the Kameari Station building.

6 水元図書館

Map showing the location of Mizumoto Library (水元図書館) near Mizumoto Station (水元駅) and Mizumoto Elementary School (水元小学校). The library is located on the east side of the station, near the intersection of the main road and the side road. The map also shows the JR Keisei Line and the Mizumoto Station building.

7 鎌倉図書館

Map showing the location of Kamakura Library (鎌倉図書館) near Kamakura Station (鎌倉駅) and Kamakura Elementary School (鎌倉小学校). The library is located on the east side of the station, near the intersection of the main road and the side road. The map also shows the JR Keisei Line and the Kamakura Station building.

8 四つ木地区図書館

Map showing the location of Yotsugi District Library (四つ木地区図書館) near Yotsugi Station (四つ木駅) and Yotsugi Elementary School (よつぎ小学校). The library is located on the east side of the station, near the intersection of the main road and the side road. The map also shows the JR Keisei Line and the Yotsugi Station building.

9 西水元地区図書館

Map showing the location of Nishimizumoto District Library (西水元地区図書館) near Nishimizumoto Station (西水元駅) and Nishimizumoto Elementary School (西水元あやめ園). The library is located on the east side of the station, near the intersection of the main road and the side road. The map also shows the JR Keisei Line and the Nishimizumoto Station building.

10 青戸地区図書館

Map showing the location of Aoi District Library (青戸地区図書館) near Aoi Station (青戸駅) and Aoi Elementary School (青戸中). The library is located on the east side of the station, near the intersection of the main road and the side road. The map also shows the JR Keisei Line and the Aoi Station building.

11 奥戸地区図書館

Map showing the location of Okuho District Library (奥戸地区図書館) near Okuho Station (奥戸駅) and Okuho Elementary School (南奥小学校). The library is located on the east side of the station, near the intersection of the main road and the side road. The map also shows the JR Keisei Line and the Okuho Station building.

12 こすげ地区図書館

Map showing the location of Kosuge District Library (こすげ地区図書館) near Kosuge Station (こすげ駅) and Kosuge Elementary School (こすげ小学校). The library is located on the east side of the station, near the intersection of the main road and the side road. The map also shows the JR Keisei Line and the Kosuge Station building.

13 にいじゅく地区図書館

Map showing the location of Niijuku District Library (にいじゅく地区図書館) near Niijuku Station (にいじゅく駅) and Niijuku Elementary School (にいじゅく小学校). The library is located on the east side of the station, near the intersection of the main road and the side road. The map also shows the JR Keisei Line and the Niijuku Station building.

★ リリオ亀有図書サービスカウンター

Map showing the location of Ririo Kameari Library Service Counter (リリオ亀有図書サービスカウンター) near Kameari Station (亀有駅) and Kameari Elementary School (亀有小学校). The counter is located on the east side of the station, near the intersection of the main road and the side road. The map also shows the JR Keisei Line and the Kameari Station building.

3 各館の概要

	 中央図書館	 立石図書館	 お花茶屋図書館	 上小松図書館	 亀有図書館	 水元図書館	 鎌倉図書館
創 立 年 月 日	H.21.10.17	S.24.1.10 (S.48.5.1及び H.23.6.30全面改装 開館)	S.52.6.1	S.52.10.1	S.56.10.1	S.57.6.1	S.62.6.25
所 在 地	〒125-0042 金町6-2-1 ヴィンナス金町 ブライトコート3階   (有料)	〒124-0012 立石1-9-1  	〒124-0003 お花茶屋2-1-15 	〒124-0023 東新小岩 3-12-1 (都営住宅1階) 	〒125-0061 亀有1-17-5 (都営住宅1・2階) 	〒125-0033 東水元1-7-3  	〒125-0053 鎌倉2-4-5 
電 話 番 号	03-3607-9201	03-3696-4451	03-3690-7661	03-3696-7901	03-3690-1901	03-3627-3111	03-3650-7741
F A X 番 号	03-3607-9200	03-3696-3750	03-3838-5771	03-5698-1755	03-3838-5772	03-3627-3114	03-5694-4421
閲 覧 座 席 数	433 席	190 席	124 席	114 席	137 席	123 席	165 席
パソコン持込可能席数	42 席	20 席	6 席	6 席	9 席	2 席	12 席
インターネットコーナー席数	14 席	17 席	2 席	2 席	2 席	2 席	2 席
敷 地 面 積	—	614.13 m ² (区の複合施設)	911.09 m ²	—	—	2,982.81 m ² (区の複合施設)	1,591.52 m ²
延 床 面 積	5,023.56 m ² (図書館部分)	1,426.86 m ² (図書館部分)	1,754.82 m ²	1,030.94 m ² (図書館部分)	1,472.75 m ² (図書館部分)	1,734.95 m ² (図書館部分)	1,827.42 m ²
蔵 書 数	419,495 冊	115,493 冊	111,713 冊	104,460 冊	115,847 冊	93,937 冊	113,411 冊
(一 般 書)	(350,904 冊)	(85,997 冊)	(82,296 冊)	(78,025 冊)	(86,821 冊)	(65,255 冊)	(84,263 冊)
(児 童 書)	(68,591 冊)	(29,496 冊)	(29,417 冊)	(26,435 冊)	(29,026 冊)	(28,682 冊)	(29,148 冊)
雑誌タイトル数	358 種	155 種	159 種	142 種	144 種	149 種	134 種
新聞タイトル数	34 種	17 種	12 種	13 種	13 種	13 種	14 種
A V 資 料 数	13,859 点	4,532 点	3,481 点	3,743 点	4,635 点	3,573 点	3,695 点
開 館 日 数	349 日	349 日	292 日	292 日	292 日	292 日	292 日
職 員 数	29 人	4 人	5 人	4 人	4 人	5 人	4 人
(司書・司書補)	(5 人)	(0 人)	(1 人)	(0 人)	(0 人)	(1 人)	(0 人)
会計年度任用職員数	16 人	23 人	14 人	12 人	12 人	13 人	12 人
(司書・司書補)	(11 人)	(13 人)	(7 人)	(6 人)	(10 人)	(9 人)	(6 人)

* 司書・司書補は職員の内数







* 閲覧席数・蔵書数・雑誌タイトル数・新聞タイトル数・AV資料数は令和5年4月1日現在

* 雑誌タイトル数・新聞タイトル数の合計欄の数は、区立図書館の全タイトル数

* AV資料数はCD・カセット・ビデオ・DVDの合計

* 職員数・会計年度任用職員数は令和5年4月1日現在、開館日数は令和4年度実績

* 会計年度任用職員数は、図書館専門員、図書館員

							令和4年度 合計 (図書館のみ)
四つ木地区図書館 H.8.12.7 (中央図書館分館)	西水元地区図書館 H.11.6.1 (中央図書館分館)	青戸地区図書館 H.16.5.12 (中央図書館分館)	奥戸地区図書館 H.23.4.2 (中央図書館分館)	こすげ地区図書館 H.28.3.26 (中央図書館分館)	にいじゅく地区図書館 R3.6.2 (中央図書館分館)	リリオ亀有図書 サービスカウンター H30.4.7 (連携施設)	
〒124-0011 四つ木4-8-1 よつぎ小学校内 	〒125-0031 西水元2-2-8 西水元あやめ園内 	〒125-0062 青戸5-20-6 青戸地区センター内   	〒124-0022 奥戸3-5-1 南奥戸小学校内   	〒124-0001 小菅3-8-22 こすげ小学校敷地内   	〒125-0051 新宿3-7-1 東京かつしか赤十字 母子医療センター     (有料)	〒125-0061 亀有3-7-1 亀有リリオ館7階     (有料)	
03-5670-3321	03-5660-2201	03-3838-1273	03-3696-2781	03-3601-3855	03-3607-9105	03-3607-9201	
03-5670-3422	03-5660-2203	03-3838-1269	03-3696-2785	03-3601-3857	03-3607-9209	-	
7 席	22 席	18 席	29 席	34 席	8 席		1,404 席
0 席	0 席	0 席	0 席	0 席	0 席		97 席
0 席	0 席	0 席	0 席	1 席	2 席		44 席
-	-	-	-	-	-	-	
261.90 m ²	303.76 m ²	219.56 m ²	306.00 m ²	404.19 m ² (図書交流室分も含む)	246.22 m ²	92.91 m ² (図書SC分)	16,012.93 m ² (図書館部分)
38,434 冊 (25,755 冊) (12,679 冊)	37,846 冊 (24,928 冊) (12,918 冊)	34,470 冊 (21,370 冊) (13,100 冊)	40,236 冊 (27,874 冊) (12,362 冊)	39,723 冊 (27,339 冊) (12,384 冊)	31,148 冊 (18,198 冊) (12,950 冊)		1,296,213 冊 (979,025 冊) (317,188 冊)
59 種	57 種	65 種	66 種	69 種	57 種		1,614 種
8 種	8 種	8 種	8 種	8 種	0 種		156 種
1,715 点	1,352 点	1,369 点	1,532 点	1,433 点	694 点		45,613 点
294 日	294 日	294 日	292 日	294 日	345 日	294 日	3,971 日
0 人 (0 人)	0 人 (0 人)	0 人 (0 人)	0 人 (0 人)	0 人 (0 人)	0 人 (0 人)	0 人 (0 人)	55 人 (7 人)
5 人 (3 人)	5 人 (4 人)	6 人 (4 人)	6 人 (4 人)	6 人 (4 人)	6 人 (4 人)	0 人 (0 人)	136 人 (85 人)

* パソコン持込可能席・インターネットコーナーは閲覧席数の内数

* 立石図書館には、車椅子専用駐車スペース(1台分)がある。

* リリオ亀有図書サービスカウンターの隣接施設の「絵と言葉のライブラリー
ミッカ亀有」内に おむつ台、ベビーキープ、授乳室がある。

- *  だれでもトイレ
- *  おむつ台
- *  ベビーキープ
- *  授乳室
- *  エレベーター
- *  駐車場
- *  図書館
- *  連携施設

図書返却ポスト	設置日
* 新小岩駅東北広場図書返却ポスト	H26年10月20日
* 堀切地区センター図書返却ポスト	H28年7月21日
* 青砥駅高架下公共広場図書返却ポスト	H29年3月24日
* 新柴又駅前図書返却ポスト	H29年3月24日
* 四ツ木駅前図書返却ポスト	H30年4月23日
* 京成高砂駅前図書返却ポスト	H31年4月1日

4 開館時間・休館日 令和5年4月1日現在

館名		開館時間		休館日
中央立石	一般室	月～土	午前9時～午後10時	館内整理日（毎月第4木曜日） 特別整理期間（年1回、各館4日間）
		日・祝 12/29-30	午前9時～午後8時	
	年末年始 (12/31-1/3)	午前9時～午後5時		
	児童室	月～日 祝	午前9時～午後6時	
年末年始 (12/31-1/3)		午前9時～午後5時		
お花茶屋 上小松 亀有 水元 鎌倉	一般室	火～土	午前9時～午後8時	毎週月曜日（祝日の場合は翌日） 館内整理日（毎月第4木曜日） 特別整理期間（年1回、各館4日間） 年末年始（12月29日～1月3日）
		日・祝	午前9時～午後5時	
	児童室	火～日 祝	午前9時～午後5時	
四つ木 西水元 青戸 奥戸 こすげ	火～木 土・日 祝	午前10時～午後5時	毎週月曜日（祝日の場合は翌日） 館内整理日（毎月第4木曜日） 特別整理期間（年1回、各館2日間） 年末年始（12月29日～1月3日）	
	金	午前10時～午後8時		
にいじゅく	月～日 祝	午前9時～午後5時	館内整理日（毎月第4木曜日） 特別整理期間（年1回、2日間） 年末年始（12月29日～1月3日）	

※連携施設

施設名	開館時間		休館日
リリオ亀有 図書サービス カウンター	火～土	午前10時～午後9時	毎週月曜日（祝日の場合は翌日） 館内整理日（毎月第4木曜日） 年末年始（12月29日～1月3日）
	日・祝	午前9時～午後7時	

5 図書館のあゆみ

(1) 葛飾区立図書館のあゆみ

昭和	月	
24	1	本区最初の図書館として、本田町17番地に葛飾図書館（現・立石図書館）開設。面積90㎡余、約3,000冊の蔵書で発足。入館料大人2円、子ども1円（当時ハガキ1枚2円）。
25	4	「図書館法」の制定により、入館料の徴収を廃止。
26	3	第1回レコードコンサート開始。クラシック、ポピュラーそれぞれ解説者をつけて、土曜日の夜、閉館後に開催。
28	4	団体貸出業務開始。各分野の図書を詰め合わせた10冊を1パックとし、50冊まで1か月貸出。
30	7	隣接の旧本田職業安定所の建物を改築して現在地（立石一丁目9番1号）に移転。
35	4	夜間開館（午後6時まで）開始。貸出冊数は1人2冊まで、貸出期間は10日間。
39	4	平日の開館時間を午後8時までに延長。
42	4	旧新宿支所跡（新宿三丁目7番1号）に「葛飾区教育センター」を開設。センター内に教育研究所などと併設で、葛飾区立葛飾図書館開館（20日）。貸出方式にブラウン方式を採用（以後全館この方式となる）。 旧葛飾図書館は「葛飾区立立石図書館」に改称。
	5	葛飾図書館内に郷土資料室を開設。
	9	団体貸出業務を立石図書館から葛飾図書館へ移管（5人以上を1団体とし、1口10冊、5口まで1か月間貸出）。 読書週間中に、葛飾図書館で初めて講演会及び映画会を開催（講師は、秋山ちえ子氏「家庭と読書」ほか）。（他館は昭和54年度から）
43	5	レコードの購入開始。16ミリフィルム、映写機の貸出開始。葛飾図書館で土曜レコードコンサート開始。
	9	「葛飾図書館報」創刊。
44	6	団体貸出用配本車配備。「電話一本で本の出前」のキャッチフレーズにより貸出サービスの広域化を図る。午前中受けたリストに基づき午後配本。
	8	電子コピーによる複写サービス開始。
	9	読書週間行事として郷土史講座開催。以後、毎年2日間にわたり開催。
45	5	入館票を廃止し、入館札（プラスチック製）により閲覧室は座席指定となる。児童室は全廃。 葛飾図書館のレコードコンサートにクラシック、ポピュラー各解説者がつく。

昭和	月	
46	4 7 11	図書の予約制度を導入。 葛飾図書館で児童向けに図書館 PR のためのキャラバンを実施。 立石図書館、改築のため休館。
47	7 8	視覚障害者のための点字図書の収集、貸出開始。1人5冊まで1か月間。 夏休み期間中、葛飾図書館でレコードの館外貸出開始。 「葛飾図書館報」の名称を、第8号から「花しょうぶ」に改名。
48	4 5	貸出冊数を2冊から3冊（児童室は4冊）に、貸出期間は2週間。 立石図書館改築工事竣工、1日業務再開。旧図書館の4倍以上の規模となる。
49	6	団体貸出の電話受付を廃止し、来館選定方式に変更。
51	8	葛飾図書館で高校生以上を対象にレコードの貸出開始。1回2枚、期間1週間。
52	6 10	お花茶屋図書館開館（お花茶屋二丁目1番15号）（1日）。障害者用設備設置。 都営住宅1階に上小松図書館開館（東新小岩三丁目12番1号）（1日）。
54	4	葛飾図書館でレコードの貸出を中学生以上とする。
55	2	「葛飾区基本計画」策定。この計画により図書館建設及び、蔵書目標の骨子が固まる（中央館1館は16万冊、地域館は6館・5万ないし7万冊）。立石図書館で学級招待を初めて実施。
56	7 10	立石図書館にレコード、カセットテープの館内利用コーナー及び参考図書コーナーを設置。 都営住宅1・2階に亀有図書館開館（亀有一丁目17番5号）（1日）。
57	4 6	葛飾図書館でカセットテープの貸出開始。貸出数1回2本、貸出期間1週間。 水元保健相談所と併設して水元図書館開館（水元一丁目7番3号）（1日）。
58	3 5 9	図書の年間個人貸出冊数、6館合計で100万冊を超える。 一般室図書の貸出冊数を児童室と同様に4冊とする。期間は2週間。 葛飾図書館で視覚障害者にカセットテープの貸出開始。 連絡車による宅配。電話での申込受付を開始。
59	12	水元図書館で園招待を初めて実施。 葛飾区教育センターの改修工事開始（出張所分室、東福祉事務所の移転を機会に、葛飾図書館の拡充整備を実施）。
60	11 12	葛飾図書館、改修工事完了。障害者用設備（対面朗読室、録音室等）設置。 区内全域をカバーする図書館のセンターとして始動。 区立図書館の事務改善及び機械化検討委員会発足。
61	4 10	視覚障害者への対面朗読サービス開始。 区立図書館の電算化に向けて、システム構築部発足。

昭和	月	
62	4	一般事務の事務事業の改善、充実を目的として、一般室事務研究会を発足。児童事務の事務事業の改善、充実を目的として、児童室事務研究会を発足。
	6	鎌倉図書館開館（鎌倉二丁目4番5号）（25日）。区立図書館で初めてCDを購入。 同日、葛飾、立石、鎌倉3館によるオンラインサービス開始。23区初の利用者用端末を設置。 図書の出借冊数を6冊までに変更。貸出期間は従来どおり2週間。
63	6	お花茶屋、上小松、亀有、水元各館の電算化により、葛飾区立図書館7館全館オンラインサービス開始（1日）。 葛飾図書館に「葛飾コーナー」を設置（16日）。朝日新聞に掲載（6月11日朝刊）。 「葛飾コーナー」には、①葛飾区についての記述のある図書、②葛飾区の地名が載っている図書、③葛飾区在住の画家、工芸家等の作品が掲載されている図書、④葛飾区内に在住している人の著作（過去に在住した人を含む）を置く。設置時約130冊。
	7	小学生の図書館利用を促進するため、区内の小学生に対し、学校を通じて夏休み向けパンフレット、推薦図書リスト「むぎわらぼうし」の配布を開始。
平成	月	
元	1	区立図書館全館で、CD、カセットテープ及びレコードのコンピュータによる貸出に向けて準備を開始。 新聞の区内図書館関連記事の切抜きを開始。 区立図書館のPR活動の促進を目的とする広報委員会を発足。 資料収集について検討する資料委員会を発足。 電算システムの改善、開発に向けて電算委員会を発足。
	7	区立図書館全7館の平日の児童室開室時刻を、午後1時開室から、一般室と同様、午前9時開室とする（1日）。
	8	水元図書館で、小学生が「一日図書館員」を体験（4日）。
	11	区立図書館全館で、CD、カセットテープ及びレコードのコンピュータによる館外貸出を開始（1日）。開始時の所蔵は、CD5,507枚、カセットテープ10,628巻、レコード8,356枚。貸出点数はCD、カセットテープ合わせて1人2点まで、レコードは制限なし。貸出期間は、図書と同じく2週間。産業経済新聞に掲載（10月26日朝刊）。 葛飾図書館のCD、カセットテープ及びレコードの貸出カウンターを2階の一般図書カウンターに移し統合。これに伴い、貸出時間を午後5時から午後8時までに延長（1日）。

平成	月	
2	1	区立図書館全7館に特設コーナーを設置。テーマは葛飾「地方出版物」、立石「戦争と平和」、お花茶屋「実年」、上小松「外国語」、亀有「環境問題」、水元「ヤングレファレンス」、鎌倉「消費者」。葛飾図書館の地方出版物コーナーが読売新聞に掲載（1月26日朝刊）。 葛飾図書館に洋書コーナーを設置。ビジュアルなものや世界の名作、日本を紹介したものを中心に新規購入した750冊を加え、1,200冊を備える。
	4	図書、雑誌の貸出冊数の制限を撤廃。CDとカセットテープの貸出も4点までに拡大。 障害者に対する区立図書館のサービスを検討する、障害者サービス委員会発足。
	7	CD、カセットテープの予約サービスを開始（1日）。受付は、自館所蔵分のみ。
	10	区立図書館全7館において、蔵書の収集分担を開始。
	11	登録申込みの際に必要な生年月日を生年のみとする（1日）。
3	1	CD、カセットテープを他の図書館から取り寄せるサービスを開始（5日）。これにより予約受付は、全館の資料が対象になると同時に、返却も任意の館へ可能とする。
	3	「郷土と天文の博物館」の開設に伴い、葛飾図書館内に設置されていた郷土資料室を廃止（郷土資料室所蔵資料は、同博物館に移管）。
	6	CD-ROMの収集を開始。
	7	ビデオソフト及びレーザーディスクの収集を開始。
	11	音訳ボランティア中級講座を開催。
4	1	葛飾図書館2階の郷土資料室跡を改修し、生活、学習、スポーツ、レクリエーション等、区民に役立つ各種の情報資料（主として図書、雑誌）を集めた、情報コーナーを設置。
	12	区立図書館電算システムを新規機種へ移行（第1回バージョンアップ、同時に女性センター図書資料室とのオンラインを開設し、資料の相互貸借を実施）。 タッチパネル方式の利用者開放端末「はてなくん」を設置。
5	3	葛飾図書館の児童室前庭を緑陰閲覧室として整備し、利用者へ開放。
	7	各館代表者で構成する図書収集方針策定委員会を発足。
	8	小学生の「一日図書館員」を全館で実施。
6	11	葛飾図書館（教育センターホール）で「図書のリサイクル市」を試行。 2日間で来場者数2,973人、22,332冊（内訳：一般書14,882冊、児童書4,230冊、雑誌3,220冊）の本を提供。 地域館で、視覚障害者に対する宅配サービスを試行実施。

平成	月	
7	1	葛飾図書館で、ビデオテープの貸出開始。新規購入 200 巻を加え、928 巻を備える。貸出巻数は 1 人 1 巻、貸出期間は 1 週間。 朗読ボランティア初級養成講座を開催。
	5	図書館システムのバージョンアップに向けて電算委員会発足（現状の問題点をアンケートに集約し、各メーカー及び自治体を視察）。
8	5	朗読ボランティア中級養成講座（全 10 回）を開催。
	12	四つ木地区図書館開館（四つ木四丁目 8 番 1 号 よつぎ小学校内）。葛飾図書館の分館とする（7 日）。
9	8	葛飾図書館の 2 箇所目の分館として、西水元地区図書館設立工事着工。
	11	「本のリサイクル市」を亀有図書館で単独開催。1 日で来場者数 820 人、4,500 冊（内訳：一般書 2,500 冊、児童書 1,500 冊、雑誌 500 冊）の本を提供。
10	4	第 3 日曜日を開館日とする（地区館を除く）。 館内整理日を第 4 木曜日とする。 対面朗読と肢体不自由者への宅配を開始。 視覚障害者・音訳ボランティア・点訳ボランティア・図書館職員による四者懇談会を開催。
11	1	電算システム新機種へ移行（第 2 回バージョンアップ）。 AV マーク（AV-NOCS）の導入及び図書マーク（日販マーク）のバージョンアップ。 ISBN 総合目録に加わり、相互協力を強化。各館に PC を設置し、都立図書館蔵書目録（METLICS）が検索可能になる。
	6	西水元地区図書館開館。（西水元二丁目 2 番 8 号 西水元あやめ園内）葛飾図書館の分館とする（1 日）。
12	4	四つ木・西水元地区図書館の第 3 日曜日を開館し、土曜・日曜の開館時間を午前 10 時～午後 5 時とする。 返却期限の過ぎている資料がある場合は、新たに資料の貸出は不可とする。 ビデオソフトの貸出期間を 2 週間とする。 葛飾図書館において、国会・都立図書館等の蔵書がインターネットで検索可能になる。 組織改正に伴い、各館で行っていた資料の選定を、葛飾図書館における集中選定とする。 資料の装備を委託から直営に切り替え。 一般公募による非常勤職員を初めて採用（24 名）。

平成	月	
12	9	利用案内の英語版を改定。中国語版・ひらがな版を新たに作成。 お花茶屋図書館耐震及び空調設備改修工事実施（20日～11月24日休館）。
	11	子ども読書年企画事業として、連続講演会を開催。 「むぎわらぼうしの12年展」を葛飾図書館ロビーにて同時開催。 子ども読書年記念リーフレット「いっぽ いっぽ」を作成。
13	3	教育研究所が、旧明石小学校へ移転。 かつしかFMで、月2回（第2・第4水曜日）図書館の放送時間を新設。
	4	教育研究所移転により図書館単独施設となる。教育センターの名称を変更し、葛飾図書館とする。 地域館・地区館において、葛飾図書館所蔵のビデオテープの予約による貸出開始。 地域館・地区館において、国会・都立図書館等の蔵書がインターネットで検索可能になる。 葛飾区音訳ボランティア作成・校正済の録音テープを初めて都立図書館に登録。
	6	亀有図書館冷暖房設備改修工事実施（5日～7月9日休館）。 障害者サービスの利用案内（墨字版）を作成。
	7	葛飾図書館1階エントランスにて、検定前の小・中学校教科書の展示会を開催（1日）。
	9	葛飾ゆかりの作家 中島梓氏の御母堂よりその著作の寄贈を受ける（19日）。 録音図書全国総合目録への参加。5作品を登録。
	10	庁内レファレンスサービス事業を開始。 葛飾ケーブルテレビで、新刊本の紹介開始。
	12	障害者サービスの利用案内（点字版）を作成。
14	1	葛飾図書館3階の行政資料室を旧教育研究所資料室に移設し、行政資料・郷土史料の収集を強化し充実を図る。 利用案内のハングル版を作成。
	3	総合的な学習や調べ学習を支援するため、「図書館利用案内小中学校版」を作成。
	4	「子どもの読書活動の推進に関する法律」（平成13年12月公布・施行）に定められた「子ども読書の日」（4月23日）にあわせ、絵本やおすすめ本の展示会などを各館で開催。
	6	「第1期 読み聞かせボランティア講座（初級）」を開催（受講定員25名に対し、95名の応募）。

平成	月	
14	7	中学生、高校生向きの図書リスト「Dog ears (ドッグ イアーズ)」を作成し、区立中学校全生徒に配布。
	9	葛飾図書館耐震及びエレベータ設置工事实施（2日～11月30日休館）。あわせて、葛飾図書館の2階にレファレンスカウンター、1階に総合カウンターを設置。 葛飾図書館にBDS(ブック・ディテクション・システム - 葛飾図書館資料無断持ち出し検知システム)を設置。
	10	区制70周年記念行事の一つとして「シルバー図書館員」を実施。 その他、翌年3月までに区制70周年記念行事として、講演会、人形劇、葛飾昔話紙芝居会、16mmフィルム上映会、区制70年と葛飾区立図書館あゆみ展、文学で見る葛飾区展などを開催。
15	2	「第2期 読み聞かせボランティア講座(初級)」を開催(応募者が多数のため第1期を受講できなかった方々の要望に応え、第2期を開催。受講定員25名に対し105名の応募)。 「葛飾区立図書館基本計画」を策定。計画期間を10年間とし、図書館サービスの計画的な充実を図る。
	4	開館日及び開館時間を拡大(地区館を除く)。祝日(1月1日を除く)も開館し、月曜日が祝日にあたる場合は、月曜日を閉館し、翌火曜日を休館とする。祝日の開館時間は、午前9時～午後5時。また、土曜日の開館時間を午後5時～午後8時に延長。 AV資料の利用状況を見直し、レコードの収集、貸出等を休止。 各地域館に専用レファレンスカウンターを設置(地区館を除く。葛飾図書館は平成14年12月に設置)。 平成16年開館予定の青戸地区図書館の資料の収集を開始。
	6	水元図書館で初めて公共図書館・学校図書館連絡会を開催。
	9	葛飾区基本計画に位置づけられた新中央図書館整備に向け、第1回葛飾区中央図書館建設検討委員会(庁内検討組織)を開催(5日)。 前年の初級読み聞かせボランティア講座に続き、「第1期中級読み聞かせボランティア講座」を開催(27日～)。 葛飾図書館にパソコン利用者のためのパソコンルームを設置(8席)。

平成	月	
16	1	<p>新システムによる業務開始（10日）。</p> <p>葛飾区立図書館ホームページを開設（10日）。</p> <p>インターネットによる図書館資料の検索サービス開始（10日）。</p> <p>館内利用者開放端末からの予約受付開始（17日）。</p> <p>インターネットによる予約受付開始（28日）。</p> <p>新システムによる業務開始に伴い、これまで無制限であった貸出冊数及び予約冊数を変更（図書、雑誌の貸出冊数は、合計30冊まで、予約冊数は合計20冊まで）。AV資料については変更なし。</p> <p>リクエストの受付は、区内在住、在勤、在学及び近隣区に在住の利用者のみとする。</p> <p>葛飾図書館に持ち込みパソコン室を設置し、館内で電算機器が使用可能になる。</p>
	4	<p>葛飾図書館の一部組織改正を行い、新中央図書館の計画を担当する整備担当係を新設（1日）。</p> <p>文部科学省から今までの児童サービスについての功績に対して、表彰を受ける。</p>
	5	<p>青戸地区図書館開館（青戸五丁目20番6号 青戸地区センター内）葛飾図書館の分館とする（12日）。</p> <p>学校図書館支援指導員の導入に伴う研修を図書館で実施。</p> <p>新中央図書館整備にあたり、区民が参加する「中央図書館開設懇談会」を設置。</p>
	8	<p>お花茶屋図書館で公共図書館・学校図書館連絡会を開始。</p> <p>居場所作りの一環として、会議室の利用がない時に上小松図書館の会議室を中学生のグループ学習に開放。</p>
	10	<p>お花茶屋図書館にビジネス支援コーナー（Wコーナー）を設置。</p>
	11	<p>新中央図書館整備に向けて、「新中央図書館開設にあたっての基本的な考え方」をとりまとめる。</p> <p>葛飾図書館においてDVDの貸出開始。</p> <p>葛飾図書館にビジネス支援コーナー（Wコーナー）を設置。</p> <p>葛飾図書館で公共図書館・学校図書館連絡会を開始。</p>
	12	<p>千葉商科大学との連携事業開始（1日）。図書館が発行した紹介状を持参した区民は、千葉商科大学附属図書館で利用カードが発行可能となる。</p>

平成	月	
17	2	<p>上小松図書館で公共図書館・学校図書館連絡会を開始。 ブックスタート事業開始に向けた、ブックスタート準備会発足。 葛飾図書館で金町保健センター管内子育て支援機関による「子育てらんらんフェスティバル」を開催。</p>
	3	<p>利用者の登録更新期間を3年から5年に延長。 亀有図書館で公共図書館・学校図書館連絡会を開始。</p>
	4	<p>非常勤図書館専門員を導入（葛飾区立図書館での経験5年の者は非常勤図書館専門員として最大3年間まで雇用継続）。 ヤングアダルト向け図書館利用案内「ようこそ葛飾区の図書館へ」を作成。 区内小・中学校への図書配送サービスを開始。 図書館への来館が困難な高齢者への宅配サービスを開始。</p>
	5	<p>区内中学校の生徒に利用カードを配付。 葛飾区子ども読書活動推進計画の策定。 ブックスタートボランティア講習会を開催。 鎌倉図書館で公共図書館・学校図書館連絡会を開始。 パソコンを使った手づくり絵本教室開催。 「中央図書館開設懇談会」の公募委員を募集（18名応募の中7名選定）。</p>
	6	<p>葛飾図書館において利用者パソコンを2台設置し、インターネット・有料データベースの利用を提供。 庁内向けに業務用新着図書リストを作成。グループウェアに掲示を開始。</p>
	8	<p>ブックスタート事業の開始（図書館でのブックスタートパックの配布と絵本読み）。</p>
	12	<p>12月28日と1月4日を開館日とする。</p>
18	1	<p>「葛飾区関連新聞記事検索システム」の公開を開始（インターネットでも公開）。 ホームページアクセス数100万件を超える。</p>
	3	<p>新中央図書館実施設計完成。 利用者アンケートの実施。</p>
	4	<p>葛飾図書館でカウンター業務の一部委託を開始。 葛飾図書館のみ月曜日を閉館とする。 メールレファレンス受付をホームページ上で開始。 メール督促を開始。 ブックスタート事業の開催場所を各図書館から各保健所、保健センターへ変更。保健所、保健センターで実施される3・4か月健診時に実施。</p>

平成	月	
18	5	お花茶屋、上小松、鎌倉図書館に利用者インターネットパソコン各2台を設置し、インターネット・有料データベースの利用を提供。 病院・施設入所者への宅配サービス開始。 点字プリンターを設置。
	6	亀有図書館にビジネス支援コーナー（Wコーナー）を設置。
	8	ホームページデザインをリニューアル。
	9	葛飾図書館のビジネス関連コーナーを拡充。
	11	再開発ビル起工。 障害者サービスボランティア入門講座実施。
19	3	中央図書館開設懇談会を終了し、（仮称）図書館友の会準備会へ移行。
	5	（仮称）図書館友の会準備会発足。
	6	立石、亀有、水元図書館に利用者インターネットパソコン各2台を設置し、インターネット・有料データベースの利用を提供。
	8	ホームページにヤングアダルトコーナー開設。
	10	ICタグシステムの導入決定。
20	2	平成21年秋に稼動予定の新システムプロポーザルの公募開始。
	3	ホームページアクセス数300万件を超える。
	6	次期システムプロポーザル実施・決定。 葛飾図書館友の会設立。
	11	ICタグ貼付開始（葛飾図書館、立石図書館を除く全館、全資料）。
21	3	立石図書館が建替え工事のため、休館（22日）。 立石サービスコーナー開設（24日～平成23年6月26日）。
	4	図書マークをニッパンマーク（NS）からTRCマーク（TRC）に移行。
	5	葛飾区立中央図書館窓口業務プロポーザルの公募開始。
	6	「葛飾図書館さよならリサイクル市」開催（21日）。約9,000冊を提供。 葛飾図書館は縮小運営。一階部分で図書館サービスを継続。
	7	再開発ビル中央図書館部分引渡し。 中央図書館窓口業務プロポーザル業者決定（委託期間：平成21年9月～平成24年8月）。

平成	月	
21	9	葛飾区立図書館メールマガジン登録開始。 中央図書館を除くすべての館で新システム稼働、IC タグを使用した貸出、返却サービスを開始。各地域館にて自動貸出機各 1 台が稼働（地区館は除く）。 図書館ホームページデザインのリニューアル。 Web からの未所蔵資料の予約、登録、メールマガジンを含むメールサービスを開始。 「葛飾区視聴覚ライブラリーに関する規則」及び「16 ミリフィルム等に関する規則」の廃止を文教委員会に提出。
	10	葛飾区立中央図書館開館（17 日）。23 区内でワンフロアとしては最大の図書館として開設。自動貸出機、自動返却仕分機、予約資料コーナーの稼働。ユニバーサル・デザインを採用。 中央図書館でビジネス支援サービスの一環として「ビジネス相談会」を開催。 中央図書館でオリジナル図書館バッグを販売。 葛飾図書館は新宿図書センターに名称を変更。区内図書館ストックヤードの保存庫機能と地区館としての機能を併設させるための準備を開始。
	11	図書館ホームページのコンテンツ「葛飾文学散歩」が稼働。
22	2	メールレファレンスを利用者ログイン画面からログインして確認できるように変更。 文部科学省が立ち上げた「図書館海援隊プロジェクト（図書館による貧困・困窮者支援）」の参加を中央図書館が表明。
	3	平成 22 年度前期中央図書館ビジネス相談会の定期的開催を決定。 16 ミリフィルム及び 16 ミリ映写機の貸出を終了。
	4	新宿図書センターに区内図書館のストックヤードとして保存庫を開設。 国会図書館、各大学図書館所蔵の相互貸借資料の有料化を図る。
	8	葛飾区ゆかりの作家「栗本薫」氏のご遺族から、直筆原稿他約 297 点の寄贈の申し入れ。 中央図書館一周年記念事業として、図書館所蔵資料の葛飾コレクション図録の作成と葛飾区ゆかりの作家の資料展を開催。
	9	新宿図書センターの 1 階部分について、図書館機能と学校図書館支援機能を持たせるため、改修工事を実施（27 日～平成 23 年 1 月 4 日）。 改修工事中は 2 階をサービスコーナーとして縮小開設。
	10	ヴィナシス金町（再開発ビル）一周年記念行事に参加。ブックトークを実施。 新立石図書館の特別資料は、かつしかエコライフプラザとの併設のため「環境」とする。

平成	月	
23	1	新宿図書センター内図書館リニューアルオープン。
	2	子ども読書活動推進計画（第二次）子ども読書活動を推進するための基本的な指針（素案）の報告、検討、確定を実施。
	3	東日本大震災発生（11日）。 被害状況確認のため、全図書館を17時に閉館（11日）。 13日の開館に向け、全図書館を休館（12日）。 12日の休館に伴い、資料の取置期限が11日、12日までの利用者の方の資料の取置期限を15日まで延長。 全図書館で、節電協力のため閉館時間を午後5時に縮小して開館（13日以降）。 全図書館で「地震」の緊急特設及び特集展示を開始（13日）。 安全確保のため、各図書館の一部の行事の中止を決定（15日）。 利用者の方の資料の取置期限を、15日から16日に延長。 全図書館の開館時間を当面の間17時までに短縮する縮小開館を決定（15日）。 縮小開館に伴い、資料の取置期限が3月11日～17日の利用者の方の取置期限を、18日まで延長。 震災の影響で葛飾区内に避難されている方の利用登録及び貸出を開始（23日）。 水元学び交流館に避難されている方へ、団体貸出を開始。貸出資料約50冊（25日）。 水元学び交流館において、読み聞かせを実施（25日）。参加者は一般5名、児童6名。 水元学び交流館への団体貸出を実施。貸出資料約80冊（30日）。
	4	奥戸地区図書館開館（奥戸三丁目5番1号 南奥戸小学校内）。中央図書館の分館とする（4日）。 館内を消灯し、カウンター業務を一部縮小して夜間開館（12日～30日）。 （縮小夜間開館中のサービス：予約で取り置いている資料の貸出、受取館の変更、貸出中資料の延長、再貸出、資料の予約、資料の返却、新規の利用登録、住所・電話等の変更登録） ・中央、立石図書館の夜間開館時間：午後5時～午後8時 （中央、立石図書館は通常月曜日～土曜日は午後10時まで。日曜日・祝日は午後8時まで開館。） ・地域館の夜間開館時間：（日曜日・祝日を除く）午後5時～午後8時 ・地区館の夜間開館時間：（金曜日のみ）午後5時～午後8時

平成	月	
23	5	中央図書館で、開館時間を午後8時までに短縮した上で、通常のサービスを開始（6月30日に開館する立石図書館も同様）。 また、地域館及び地区館で通常のサービスを開始（1日～9月11日）。 立石サービスコーナー閉館（27日）。
	6	立石図書館がかつしかエコライフプラザとの複合施設として開館（30日）。 中央図書館に次いで、自動貸出機、予約資料コーナーを設置。また、新たに簡易自動返却機によるシステムを開始。 「葛飾区子ども読書活動推進計画（第二次）～子ども読書活動を推進するための基本的な指針～」を策定。おおむね5年間を計画期間とし、子どもの読書活動の推進のための充実を図る。 図書館ホームページのコンテンツ「区民がつくる葛飾百科」が稼働。
	7	各地区館で行っていた学校への団体貸出用のパックを、新宿図書センターに設けた団体貸出エリアからの団体貸出・返却として一元化に変更。
	8	葛飾区ゆかりの作家「栗本薫」氏の寄贈直筆原稿を含め、葛飾区関連の地域資料のデジタル化のためシステム開発準備開始。
	9	中央図書館及び立石図書館で、通常の開館時間でサービスを開始（10日）。 新宿図書センター3階部分の閲覧席80席を開設。
	10	新宿図書センター内に学校図書館支援コーナーを開設。小中教科書を含み、主に学校図書館関係者に参考になる資料を中心に収集。
	12	中央図書館にて年末年始開館の試行を開始（31日～1月3日）。
24	1	立石図書館でもビジネス相談会を開催。
	2	ホームページアクセス数1,000万件を超える。
	3	寄贈直筆原稿及び葛飾区関連資料のデジタル化した地域資料の納品完了。 「葛飾区立図書館利用に障害のある人へのサービス実施要綱」改正。
	4	図書館が所蔵する葛飾ゆかりの作家の自筆原稿を始めとする館内の地域資料を平成23年度にデジタル化したことを受けて、一般公開を行うためにシステム改修とデジタル地域資料の図書館ホームページコンテンツの作成に着手。この作業を目的とする図書館内検討チームを発足。 小学校1年生を対象に「一年生事業」開始。
	5	全国視覚障害者情報総合ネットワーク「サピエ」に加入。
	7	葛飾区立中央図書館窓口プロポーザルの公募開始。 葛飾区子ども読書活動推進計画（第二次）に基づき、「セカンドブック」事業の準備を開始。
	8	中央図書館窓口業務プロポーザル業者決定（委託期間：平成24年9月～平成27年8月）。

平成	月	
24	10	改修工事のため、水元図書館業務縮小開館実施（1日～19日）。 業務縮小開館中は、月曜日に加え、土曜日、日曜日、祝日を休館日とし、閉館時刻を午後5時とする。また、20日～25日は特別整理期間として休館。 中央図書館開館3周年記念イベントを開催。 「葛飾区子ども読書活動推進計画（第二次）」に基づいた多文化サービスの一環として、「いろんなことばのおはなし会」を実施。年4回の定例化。
	12	中央図書館、立石図書館で年末年始開館を開始。
25	3	平成24年8月に実施した葛飾区立図書館の利用に関するアンケート結果概要版を公表。 4月1日から「かつしかデジタルライブラリー」として公開するため、館内OPAC、図書館ホームページ及び中央図書館の専用パソコンで閲覧できるよう、図書館システムへのデジタル画像約18,000点のデータ取込を実施。
	4	「かつしかデジタルライブラリー」の公開を、図書館ホームページ、館内OPAC、及び中央図書館に設置したデジタルライブラリー専用パソコンで開始（1日）。
	5	3歳児を持つ家庭に向けてセカンドブック事業を開始。 東京理科大学葛飾図書館と葛飾区立図書館の連携を開始。18歳以上の葛飾区民は、身分証明書と葛飾区立図書館利用カードの持参により、図書館からの紹介状不要で東京理科大学葛飾図書館の利用が可能となる。
	10	お花茶屋図書館は、照明設備取替工事のため業務を縮小し開館（1日～12月13日）。また、12月14日～19日は特別整理期間として休館。
	11	東京聖栄大学との定例会を開始。
26	2	中央図書館において、新座席管理システムプロポーザル実施・決定。 中央図書館・お花茶屋図書館にて医療・健康情報講演会を初めて開催。
	3	「葛飾区立図書館の基本的な考え方（取組方針）」の素案を作成。 「第1回 葛飾区立図書館 ビブリオバトル」を中央図書館にて開催。 立石図書館で初めて「バリアフリー映画会」を開催。
	5	中央図書館において雑誌スポンサー制度を開始。 青戸地区図書館開館10周年記念イベントを開催。
	6	中央図書館で大学連携事業の一環として、初めて「東京聖栄大学の学生による食育の絵本読み聞かせ」を実施。
	7	中央図書館において、新座席管理システム稼働。 中央図書館において、国立国会図書館「デジタル化資料送信サービス」を開始（25日）。 中央図書館開館5周年。5年間の来館者数 5,991,920人、5年間の貸出資料数 5,417,468点（平成26年8月31日時点）。記念イベントを実施。

平成	月	
26	10	図書館のより一層の利便性の向上を図るため、新小岩駅東北広場に図書返却ポストを設置（20日）。
	11	東京理科大学祭に初めて参加し、「リサイクル市」を開催（3,700冊程度用意・来場者1,929人）。
	12	「葛飾区立図書館の基本的な考え方（取組方針）」を策定。 中央図書館で初めて「バリアフリー映画会」を開催。
27	2	お花茶屋図書館内郷土資料室に常設展示「平櫛田中とかつしか」を設置。
	4	小学校1年生、中学校1年生に向けて本を手渡す「かつしかっ子ブック事業」が開始。
	6	スマートフォン版 OPAC を開設。 中央図書館の個人研究室・研究個室・個人閲覧席において、公衆無線 LAN サービスを開始。
	9	中央図書館内に「いきいきシニアコーナー」を夢と誇りあるふるさと葛飾基金を利用し、新設。
	11	「葛飾区立図書館の利用に関するアンケート」を実施。来館されない方への調査として、図書館ホームページからも実施。総数 2,620 件（図書館内 1,657 件、ホームページ 963 件）。 「葛飾区立図書館の基本的な考え方（取組方針）」の点字版を制作。
28	3	ボランティアによる「本の宅配サービス」に向け、説明会を実施。 こすげ地区図書館が開館。（小菅三丁目8番22号 こすげ小学校敷地内）。中央図書館の分館とする（26日）。当日の来館者数 548 人。
	4	登録情報の適正な管理のため、利用カードの有効期限を5年から3年に変更。また、区民サービスの充実から、未所蔵資料の取り寄せや、新刊購入リクエストは葛飾区在住・在勤・在学の方に変更。
	6	立石図書館開館5周年。記念イベントを実施。 ボランティアによる「本の宅配サービス」を開始。
	7	堀切地区センター前に図書返却ポストを設置（21日）。
	10	ホームページに読書記録、お気に入り登録を機能追加。読書手帳はダウンロード可能。
	12	四つ木地区図書館開館20周年。記念イベントを実施。
29	1	葛飾赤十字産院の移転に伴い新宿図書センター資料整理の検討を開始。
	3	青砥駅高架下公共広場、新柴又駅前に図書返却ポストを設置（24日）。 ブックスタート事業、セカンドブック事業、かつしかっ子ブック事業（小学1年生）対象のお子さんに読書手帳の配布を開始。
	6	第11期葛飾区社会教育委員の会議のテーマが「区民の拠り所となる図書館を目指して」となり、第1回目の会議を開催（16日）。

平成	月	
29	7	「ありがとう新宿図書センター休館イベント」を実施（28日～9月30日）。葛飾赤十字産院の移転に伴い新宿図書センター内の学校図書館支援コーナーを終了（31日）。
	8	立石図書館に認知症コーナー「認知症なび」を新設（24日）。
	9	青戸地区図書館改修工事による休館（2日～10月22日）。新宿図書センターに併設されていた「保存庫」を移転するため、水元図書館の改修工事と縮小開館実施（26日～10月22日）。
	10	葛飾赤十字産院の移転建替えに伴い新宿図書センターが休館（1日）。新宿図書センター休館に伴い新宿図書サービスコーナーを設置（17日）。水元図書館通常開館、保存庫資料の貸出開始（27日）。
	11	「新宿図書センターさよならリサイクル市」を開催。【内訳：保育園、学校等行政施設向け（25日～30日）69団体 約3,450冊、区民向け（12月2日～4日）3,785人、約37,850冊】
	12	中央図書館に寄贈された直筆原稿、及びデジタル化した資料を提供協力した「栗本薫・中島梓傑作電子全集」（小学館）が刊行開始。
30	1	葛飾赤十字産院内への図書館設置準備開始。
	2	中央図書館の外国語資料の中に「多読コーナー」を新設。（23日）
	4	リリオ亀有図書サービスカウンター開設（7日）。四ツ木駅前図書返却ポスト設置（23日）。
	8	中央図書館に寄贈された直筆原稿でデジタル化した資料の中から、栗本薫が中島梓名義で執筆した未発表の私小説「ラザロの旅」を発見。
	9	鎌倉図書館、空調設備及び証明設備改修等の改修工事により休館及び縮小開館。（4日～平成31年3月22日）
11	上小松図書館、照明機器のLED化及び電気設備等の改修工事により休館及び縮小開館（11月6日～12月14日）。	
31	1	第11期葛飾区社会教育委員による提言。 「区民のよりどころになる図書館を目指して」を教育長に提出（11日）。平成31年3月19日から公開。
	3	葛飾図書館新宿図書センター記念誌－葛飾区立図書館70年のあゆみ－を刊行。

令和	月		
元	5	西水元地区図書館、20周年特別イベント開催（5月24日～6月26日）。	
	6	国立国会図書館「レファレンス協同データベース」参加館となる。	
	7	第11期社会教育委員を基調講演の講師及びパネリスト等に迎え、「未来の図書館を考えるシンポジウム」を開催。	
	10	台風19号の影響により、10月12日午前全館休館。 中央図書館10周年記念イベントを実施。【10年間の中央図書館来館者数11,725,393人、貸出冊数10,401,718冊（平成21年10月17日～令和元年8月31日）】	
	11	お花茶屋図書館、空調工事による休館（11月11日～12月23日）。	
2	3	新型コロナウイルス感染症のため、縮小開館を実施（閉館時間は変更なし）。サービス内容は、予約した資料の受け取り、資料の返却のみ可能とし、館内立ち入りは禁止。また、イベントについても中止。 「加太こうじ」氏のご遺族から「紙芝居原画」や「直筆原稿」等の資料の寄贈を受ける。	
	4	新型コロナウイルス感染症の拡大に伴い、政府が緊急事態宣言を発出したことを受け、葛飾区立図書館全館を休館（7日）。緊急事態宣言の期間は5月25日までであったが、図書館においては、システムリプレイス実施のため、5月31日まで休館。 図書館に来られない方へのサービスとして、インターネット上で本に触れることができるサイトのリンクを集め、ホームページで公開。	
	5	システムリプレイス実施（20日～31日）。	
	6	新型コロナウイルス感染症の感染対策を講じながら通常開館（1日）。 中央図書館において、図書の郵送サービス（有料）を開始。	
	7	感染症の感染対策を講じながらイベントを再開。接触を伴うイベントの多くは中止。 葛飾昔ばなし研究会が制作した「葛飾昔ばなし紙芝居」の読み聞かせ動画を区公式YouTubeチャンネルにて配信。	
	8	亀有図書館、空調設備工事等のため休館（31日～令和3年1月14日）。 中学生から18歳までの方を対象に中央図書館の会議室を開放。会議室のある他の図書館においても、一部利用者に対して会議室を開放。	
	10	ビジネスセミナー「よくわかる あなたの商売を守る特許・商標の活用法」の動画を区公式YouTubeチャンネルにて配信。	

令和	月	
3	1	新型コロナウイルス感染症の感染再拡大に伴い、政府が緊急事態宣言を発出。これを受け、中央・立石図書館を最長午後8時まで、リリオ亀有図書サービスカウンターを午後7時までの開館とする（8日）。
	3	緊急事態宣言が解除。引き続き外出自粛要請が発令されたため、中央・立石図書館は、最長午後9時までの開館とする（21日）。
	4	にいじゅく地区図書館施設借上げ開始（1日）。 ティーンズ向け本の紹介動画「ワン★ブック」を区公式 Youtube チャンネルにて配信。
	5	オンラインによるビジネスセミナーを実施（16日、29日、6月26日午前・午後）。
	6	にいじゅく地区図書館開館（東京かつしか赤十字母子医療センター内）（2日）。開館初日の来館者数は約1,000人。自動貸出機、簡易自動返却機、公衆無線 LAN（Wi-Fi）、タブレットを設置。
	7	全地域館にて公衆無線 LAN（Wi-Fi）サービスの提供開始（1日）。
	8	東京共同電子申請・届出サービス（以下、「電子申請」という）を使用した新規登録（葛飾区立図書館オンライン利用者登録）を開始（23日）。新規登録者に対し、電子申請で利用者 ID 及びパスワードを配付するとともに、希望者には利用カードを郵送（区負担）。開始当初で400件以上の新規登録申請あり。
	9	全地区館にて公衆無線 LAN（Wi-Fi）サービスの提供開始（1日）。 葛飾区立図書館電子書籍サービスを開始（1日）。区内在住・在勤・在学の方が対象。貸出、予約点数は2点まで。貸出期間は2週間（貸出期間が過ぎると自動的に資料は返却される）。電子書籍の利用には、葛飾区立図書館の利用登録（利用カードの ID 及びパスワード）が必要。 青空文庫を含む約8,000冊（うち商用コンテンツは約700冊）で開始。サービス開始日利用件数は、貸出575件、予約489件。 中学1年生に電子書籍閲覧用の ID・パスワードの配付を開始（3日）。
	11	電子雑誌閲覧サービス実証実験参加（3日～令和4年1月31日）。

令和	月	
4	3	南葛 SC（葛飾区社会人クラブチーム）とのコラボ事業を開催。サッカー選手によるおはなし会や特別展示を行った。
	4	電子雑誌閲覧サービス（TRC-DL マガジン）を開始（1日）。区内在住・在勤・在学の方が対象。閲覧は同時に50アクセスまで可能。電子雑誌の利用には、葛飾区立図書館利用登録（利用カードのID及びパスワード）が必要。105タイトルから開始。
		図書館ホームページに多言語自由翻訳ツールを導入（1日）。
	6	水元図書館開館40周年。記念イベントを10月、令和5年1月に実施。
	9	子ども司書認定事業を中央・地域館で開始。3月末までの半年間の講座を経て子ども司書として認定する。
5	3	子ども司書として49人の児童が認定される。認定された児童は、子ども司書クラブとして中央・地域館で活動していく。

(2) 葛飾区立図書館 システムのあゆみ

昭和	月	
60	12	区立図書館の事務改善及び機械化検討委員会発足。
61	10	区立図書館の電算化に向けて、システム構築部発足。
62	6	葛飾、立石、鎌倉3館によるオンラインサービス開始。23区初の利用者用端末を設置。 利用者用端末は、タッチ式キーボードで、かなとローマ字のオーバーレイを切り替えて使用する方式。
63	6	お花茶屋、上小松、亀有、水元各館の電算化により、葛飾区立図書館7館全館オンラインサービス開始(1日)。
平成	月	
元	4	電算システムの改善、開発に向けて電算委員会を発足。
2	11	登録申し込みの際に必要な生年月日を生年のみとする(1日)。
4	12	区立図書館電算システムを新規機種へ移行(第1回バージョンアップ、同時に女性センター図書資料室とのオンラインを開設し、資料の相互貸借を実施)。 タッチパネル方式の利用者開放端末「はてなくん」を設置。 新システムでは利用者開放端末が業務系と切り離されたため業務系への負担が減少。
7	5	図書館システムのバージョンアップに向けて電算委員会発足(現状の問題点をアンケートに集約し、各メーカー及び自治体を視察)。
11	1	電算システム新機種へ移行(第2回バージョンアップ)。 ソフトは2000年対応を含め、部分開発をする。 AVマーク(AV-NOCS)の導入及び図書マーク(日販マーク)のバージョンアップ。 ISBN総合目録に加わり、相互協力を強化。各館にPCを設置し、都立図書館蔵書目録(METLICS)が検索可能になる。 館指定予約リストの出力を開始。
12	4	葛飾図書館において、事務用インターネットパソコン設置。ISDN回線使用。 国会・都立図書館等の蔵書がインターネットで検索可能になる。
13	4	地域館、地区館において、事務用インターネットパソコン設置。ISDN回線使用。 国会・都立図書館等の蔵書がインターネットで検索可能になる。

平成	月	
14	5	図書館システムのリース満了（平成15年12月）による、新システム導入の委託事業者の選定について、プロポーザル方式により、事業者からの技術提案を募集（7月に図書館オンラインシステム開発委託業者選定委員会において、推薦事業者を決定）。 ・汎用機からクライアントサーバーへ移行。 ・WebOPAC 公開、メール送信機能。
	9	葛飾図書館にBDS(ブック・ディレクション・システム - 葛飾図書館資料無断持ち出し検知システム)を設置。
15	9	葛飾図書館にパソコン利用者のためのパソコンルームを設置（8席）。
	12	図書館システムの入替え工事開始。 全館のインターネットパソコンの回線をADSLに変更。
16	1	新システムによる業務開始（10日）。 葛飾区立図書館ホームページを開設（10日）。 インターネットによる図書館資料の検索サービス開始（10日）。 館内利用者開放端末からの予約受付開始（17日）。 インターネットによる予約受付開始（28日）。 新システムによる業務開始に伴い、これまで無制限であった貸出冊数及び予約冊数を変更（図書、雑誌の貸出冊数は、合計30冊まで、予約冊数は合計20冊までとする）。AV資料については変更なし。 リクエストの受付は、区内在住、在勤、在学及び近隣区に在住の利用者のみとする。 葛飾図書館に持ち込みパソコン室を設置し、館内で電算機器が使用可能になる。
	10	ホームページアクセス数が30万件を超える。
17	3	利用者の登録更新期間を3年から5年に延長。 ホームページアクセス数が50万件を超える。
	6	葛飾図書館において利用者パソコンを2台設置し、インターネット・有料データベースの利用を提供。
18	1	葛飾区関連新聞記事検索システムの公開を開始（インターネットでも公開）。 ホームページアクセス数が100万件を超える。
	4	メールレファレンス受付をホームページ上で開始。 メール督促を開始。
	5	お花茶屋、上小松、鎌倉図書館に利用者インターネットパソコン各2台を設置し、インターネット・有料データベースの利用を提供。 点字プリンターを設置。
	8	ホームページデザインをリニューアル。

平成	月	
19	6	立石、亀有、水元図書館に利用者インターネットパソコン各2台を設置し、インターネット・有料データベースの利用を提供する。
	8	ホームページにヤングアダルトコーナー開設。
	10	ICタグシステムの導入決定。
20	2	平成21年秋に稼働予定の新システムプロポーザルの公募開始。
	3	ホームページアクセス数が300万件を超える。
	6	次期システムプロポーザル実施・決定。ICタグ、自動返却仕分機、IC予約棚、自動貸出機を検討。
	11	ICタグ貼付開始（葛飾図書館、立石図書館を除く全館、全資料）。
21	4	図書マークを、日販マーク（NS）からTRCマーク（TRC）に移行。
	9	葛飾区立図書館メールマガジン登録開始。 中央図書館を除くすべての館で新システム稼働、ICタグを使用した貸出、返却サービスを開始。各地域図書館にて自動貸出機各1台が稼働（地区図書館は除く）。 図書館メールアドレスの変更。 図書館ホームページデザインをリニューアル。 Webからの未所蔵資料の予約、登録、メールマガジンを含むメールサービスを開始。
	10	葛飾区立中央図書館開館（17日）。23区内でワンフロアとしては最大の図書館として開設。自動貸出機、自動返却仕分機、予約資料コーナーの稼働。ユニバーサル・デザインを採用。
	11	図書館ホームページのコンテンツ「葛飾文学散歩」が稼働。
22	2	メールレファレンスを利用者ログイン画面からログインして確認できるように変更。
23	1	新宿図書センター内図書館リニューアルオープン。
	3	東日本大震災発生（11日）。システムは通常どおり稼働。
	6	新立石図書館が開館（30日）。中央図書館に次いで、自動貸出機、予約資料コーナーを設置。また、新たに簡易自動返却機によるシステムを開始。 図書館ホームページのコンテンツ「区民がつくる葛飾百科」が稼働。
24	2	ホームページアクセス数が、1,000万件を超える。
	8	男女平等推進センターの全資料にICタグを貼付。
25	3	4月1日から「かつしかデジタルライブラリー」として公開するため、館内OPAC、図書館ホームページ及び中央図書館の専用パソコンで閲覧できるよう、図書館システムへのデジタル画像約18,000点のデータ取り込みを実施。
	4	AVマークを、「日図協マーク（ライト版）」から「LCS CD-MARC」に移行。

平成	月	
25	4	「かつしかデジタルライブラリー」の公開を、図書館ホームページ、館内 OPAC、及び中央図書館に設置したデジタルライブラリー専用パソコン（4 台）で開始（1 日）。
	12	中央図書館において、平成 26 年夏に稼働予定の新座席管理システムに関するプロポーザルの公募開始。
26	2	中央図書館において、新座席管理システムプロポーザル実施・決定。
	5	かつしかデジタルライブラリーとして公開するため、図書館システムへ新たにデジタル画像約 16,000 点のデータ取り込みを実施。
	7	中央図書館において、新座席管理システム稼働。 中央図書館において、国立国会図書館「デジタル化資料送信サービス」を開始（25 日）。
	10	図書館システムのリース満了（平成 27 年 4 月）による、図書館システム機器入替の作業開始。
27	5	葛飾区立図書館全館において、図書館システム機器入替を実施。
	6	スマートフォン版 OPAC を開設。 中央図書館の個人閲覧席、研究個室、及びグループ研究室において、公衆無線 LAN サービスの提供を開始。 図書館システムへ新たに栗本薫・中島梓氏の演劇資料などデジタル画像約 13,000 点のデータ取り込みを実施。
28	4	登録情報の適正な管理のため、利用カードの更新期間を 5 年から 3 年に変更。
	10	「読書記録」・「お気に入り登録」機能を追加。
30	3	WebOPAC にて、言語での検索機能を追加。
31	1	令和 2 年 6 月に稼働予定の新図書館業務システムに関するプロポーザルの公募を開始。
	3	新図書館業務システム導入の構築委託業者について、プロポーザルを実施し、業者を決定。
令和	月	
元	6	中央図書館において、座席管理システム機器入替を実施。
2	5	葛飾区立図書館全館において、図書館システムリプレースを実施。 Felica による利用者認証を開始。 ホームページのデザインをリニューアル。 鎌倉図書館に簡易返却機を設置。 中央図書館の公衆無線 LAN（Wi-Fi）サービスを葛飾区公衆無線 LAN 「katsushika_Free_Wi-Fi」に変更。

令和	月	
3	1	亀有図書館において、予約棚及び簡易返却機を追加。
	6	にいじゅく地区図書館開館（東京かつしか赤十字母子医療センター内）。 自動貸出機、簡易自動返却機、公衆無線 LAN (Wi-Fi)、タブレットを設置。
	7	全地域図書館にて公衆無線 LAN (Wi-Fi) サービスの提供開始。
	8	葛飾区立図書館オンライン利用者登録サービスを開始。
	9	葛飾区立図書館電子書籍サービスを開始。 全地区図書館にて公衆無線 LAN (Wi-Fi) サービスの提供開始。
10	図書館ホームページにて、混雑レベル別の在館者数表示機能を追加。 図書館ホームページの利用者メニューにて、利用カードと同様のバーコードを表示する機能を追加。	
4	4	図書館ホームページにて、多言語自動翻訳ツールを導入。
	9	全地域館及び地区館にて公衆無線 LAN (Wi-Fi) サービスの回線入替を実施。

6 行事实績

(1) 一般向け行事

① 一般映画会、1日映画会、バリアフリー映画会

おもに中学生以上を対象とし、名作・芸術映画・文学作品などを上映する一般映画会を実施。また、見る
こと、聞くことに不自由な方も、一緒に楽しめるよう、「バリアフリー映画会（場面の変化を説明する副
音

館名	一般映画会		バリアフリー 映画会		音声ガイドつき 映画会		計	
	回数	参加者	回数	参加者	回数	参加者	回数	参加者
中央	4	114	1	13	0	0	5	127
立石	6	145	1	16	1	65	8	226
お花茶屋	3	52	0	0	0	0	3	52
上小松	6	70	0	0	0	0	6	70
亀有	0	0	0	0	0	0	0	0
水元	0	0	0	0	0	0	0	0
鎌倉	2	28	0	0	0	0	2	28
合計	21	409	2	29	1	65	24	503

映画会 過去5年間の開催推移

	30年度	元年度	2年度	3年度	4年度
回数	26	23	12	10	24
参加者	1,234	822	306	127	503

② 一般講演会（開催：全8回）

館名	開催日	内容（テーマ）	講師	参加者
中央	5月14日	健康・医療情報講演会 「もの忘れ完全解説～「あれ」「それ」 「なんだっけ？」が出てきたとき～」	内野 勝行 氏 (金町脳神経内科院長)	47
中央	10月1日	中央図書館・東京聖栄大学講演会 「健康に過ごすための体づくり ～筋力維持で寝たきりを防ぐ～」	膳法 浩史 氏 (東京聖栄大学 健康栄養学部 管理栄養学科 講師)	44
立石	12月11日	認知症予防におすすめ！図書館利用術	結城 俊也 氏 (ライブラリハビリネットワーク 代表)	22
亀有	10月29日	『図書館×講談+ (としょかんとこうだんと)』 「鎌倉殿の13人」政立立つ・承久の乱	一龍齋 貞花 氏 (講談協会常任理事)	41
亀有	12月17日	『図書館×講談+ (としょかんとこうだんと)』 「忠臣蔵の世界 第4弾」	一龍齋 貞花 氏 (講談協会常任理事)	51
亀有	1月28日	『図書館×講談+ (としょかんとこうだんと)』 「三国志の世界 ～名軍師諸葛孔明、赤壁の戦い他～」	一龍齋 貞花 氏 (講談協会常任理事)	56
亀有	3月18日	『図書館×講談+ (としょかんとこうだんと)』 「野球と戦争と平和」	一龍齋 貞花 氏 (講談協会常任理事)	32
鎌倉	3月10日	『最近の悪質商法の手口とその対処法 ～特にネットの手口にご用心～』	原田 由里氏 (一般社団法人 ECネットワーク理事)	22
合計				315

一般講演会 過去5年間の開催推移

	30年度	元年度	2年度	3年度	4年度
回数	15	16	1	5	8
参加者	808	945	40	148	315

③ ビジネス支援セミナー（開催：全12回）

ビジネスのスキルアップに役立つセミナーを、講師を招いて開催

館名	開催日	内容（テーマ）	講師	参加者
中央	5月28日	【葛飾の社長・会社シリーズ 第8回】 「空気で膨らむエア着ぐるみ」	梅津 由都 氏 (メディコプレス株式会社 代表取締役)	21
中央	7月9日	創業向け融資、補助金解説セミナー ～あなたの夢をバックアップ！～	木戸 英之 氏 (日本政策金融公庫) 森尾 浩司 氏 (中小企業診断士)	17
中央	12月3日	「イノベーションを創造する －SF思考で学ぶ発想力－」	樋口 恭介 氏 (SF作家・ITコンサルタント)	44
中央	1月29日	「四方よし」でうまくいく！新規企業	金子 典正 氏 (中小企業診断士)	15
中央	2月26日	会社や日常生活で、気軽にIT活用 知っておきたい「SaaS」	前田 泰弘 氏 (中小企業診断士)	13
中央	3月26日	歴史上の偉人に学ぶ！自らキャリアを 築くためのSWOT分析	寺本 祐太郎 氏 (中小企業診断士)	13
立石	5月29日	お客様に信頼される質問のコツ	飯沼 正博 氏 (中小企業診断士)	17
立石	7月9日	逆境時代の地球の歩き方	宮田 崇 氏 (地球の歩き方編集室 編集長)	49
立石	1月22日	仕事に追われている人必見！ ムダ時間削減3つの方法	中澤 延寛 氏 (中小企業診断士)	28
立石	2月12日	中小企業経営者必見！銀行の上手な活用法	佐藤 宗一 氏 (中小企業診断士)	19
立石	2月19日	立石図書館地元企業応援セミナー 「江戸打刃物の伝統技術」	八重樫 潤一 氏 (葛飾区伝統工芸士)	23
立石	3月12日	ビジネスパーソン必見！ 「セカンドキャリア」への足固め	秋田 謙作 氏 (中小企業診断士)	22
合計				281

ビジネス支援セミナー 過去5年間の開催推移

	30年度	元年度	2年度	3年度	4年度
回数	17	10	5	16	12
参加者	700	413	137	357	281

④ ビジネス相談会

ビジネス支援サービスの一環として、中小企業診断士による起業・開業・経営改善等の相談会を開催

【会場：中央図書館】（月1回）

開催日	参加者	開催日	参加者
4月16日	3	10月15日	5
5月21日	5	11月19日	5
6月18日	5	12月17日	4
7月16日	2	1月21日	6
8月20日	4	2月18日	6
9月17日	3	3月18日	5
合計			53

【会場：立石図書館】（月1回）

開催日	参加者	開催日	参加者
4月3日	4	10月2日	4
5月8日	5	11月6日	5
6月5日	4	12月4日	3
7月3日	4	1月8日	2
8月7日	3	2月5日	2
9月4日	6	3月5日	5
合計			47

ビジネス相談会 過去5年間の開催推移

	30年度	元年度	2年度	3年度	4年度
回数	24	24	18	20	24
参加者	122	112	67	74	100

⑤ その他一般向け行事

◇大人のためのお話サロン（朗読会）

【会場：鎌倉図書館】（全11回）

開催日	参加者	開催日	参加者
4月14日	9	10月13日	7
5月12日	17	11月10日	6
6月9日	15	12月8日	11
7月21日	9	2月9日	5
8月11日	11	3月9日	11
9月8日	10		
合計			111

※（参考）令和3年度

合計	69
----	----

◇その他（開催：全4回）

館名	開催日	行事名	内容	参加者
立石	9月30日 10月1日	ブックトレードー誰かに 読んでもらいたい 「おすすめ本」の交換市	自宅にある読み終えた本の中から「誰かにおすすめしたい本」を持ちより、次にその本を読む人へ宛てたメッセージを添えて交換	66
お花茶屋	1月4日～ 1月25日	本の福袋	本の福袋を作成し、貸出	132
水元	1月4日～ 1月9日	うたみくじ	本を貸出した利用者へ、和歌をかいたおみくじを引いてもらう。	100
鎌倉	1月4日～ 1月31日	かまくら福袋	本の福袋を作成し、貸出	66
合計				364

(2) 子ども向け行事

① 子ども映画会

子どもたちが本や図書館に興味を持つことを目的に、児童書を原作とする映画や名作アニメなどを上映

② おはなし会

小学生までと保護者を対象に、子どもと本を結びつける手段として「おはなし会」を開催

③ 絵本読み聞かせ

小学生までと保護者を対象に、絵本読みを実施

④ おひざにだっこのおはなし会

0歳～3歳くらいの子と保護者を対象に、小さい子も楽しめる絵本の読み聞かせを実施

⑤ 特別おはなし会

季節に合わせ、夏のこわいおはなし会、食育のおはなし会、クリスマスのおはなし会などを開催

⑥ いろんなことばのおはなし会

外国語で書かれた絵本の読み聞かせを行い、原語と翻訳された絵本の違いを伝える。また、外国人ボランティアや外国に居住経験のある日本人ボランティアと一緒に、その国の歌や文化を楽しむことを目的に、多文化サービスのひとつとして実施

館名	子ども映画会		おはなし会		絵本読み聞かせ		おひざにだっこのおはなし会		特別おはなし会		いろんなことばのおはなし会		計		※令和3年度合計(参考)	
	回数	参加者	回数	参加者	回数	参加者	回数	参加者	回数	参加者	回数	参加者	回数	参加者	回数	参加者
中央	0	0	29	493	49	328	24	638	9	203	4	107	115	1,769	68	727
立石	2	34	19	280	72	637	48	484	10	222	1	16	152	1,673	80	741
お花茶屋	0	0	18	162	22	163	73	410	4	86	0	0	117	821	74	524
上小松	1	15	15	152	16	175	38	266	2	30	0	0	72	638	46	323
亀有	0	0	17	116	52	274	19	137	2	41	0	0	90	568	44	243
水元	0	0	5	34	53	528	25	245	4	87	0	0	87	894	48	401
鎌倉	0	0	16	105	50	499	24	309	2	80	2	23	94	1,016	47	546
四つ木	0	0	0	0	0	0	0	0	0	0	0	0	0	0	0	0
西水元	0	0	9	48	0	0	11	43	2	25	0	0	22	116	10	60
青戸	0	0	0	0	11	94	12	87	4	79	0	0	27	260	13	162
奥戸	0	0	0	0	0	0	10	76	0	0	0	0	10	76	6	12
こすげ	0	0	0	0	0	0	19	110	3	19	0	0	22	129	10	56
にいじゅく	0	0	0	0	0	0	0	0	2	22	0	0	2	22		
合計	3	49	128	1,390	325	2,698	303	2,805	44	894	7	146	810	7,982	446	3,795

⑦ 「子ども読書の日」記念行事

4月23日の「子ども読書の日」及び5月10日までの「こどもの読書週間」に合わせ、より本に親しんでもらい、子ども読書活動を推進するために、講演会、記念おはなし会や読み聞かせ、展示などを実施

◇講演会(開催:全1回)

館名	開催日	内容(テーマ)	講師	参加者
中央	7月23日	【ワークショップ】 夏のおもしろ暑中お見舞い 手紙大作戦!	スギヤマカナヨ 氏 (絵本作家)	45

◇記念おはなし会・絵本読み・読み聞かせ（開催：全9回）

館名	開催日（回数）	行事名	参加者
中央	4月23日	絵本で世界を旅しよう！！	21
中央	4月27日	絵本で世界を旅しよう！！	11
お花茶屋	4月16日	子ども読書の日記念おはなし会	4
上小松	4月23日	ぬいぐるみと一緒に参加できるおはなし会	16
水元	4月16日	切手のないおくりものおはなし会	5
鎌倉	4月23日	春のわくわくおはなし会	11
西水元	4月23日	よい絵本のおはなし会	3
青戸	4月23日	子ども読書の日記念おはなし会(小さい子向け)	26
青戸	4月23日	子ども読書の日記念おはなし会(大きい子向け)	11
合計			108

◇記念展示（開催：全6回）

館名	開催日	行事名
中央	4月20日～5月25日	本で世界を旅しよう！！
立石	4月28日～5月26日	ファーストブック・セカンドブック・かつしかっ子ブック
お花茶屋	4月22日～5月25日	長く読みつがれている子どもの本
四つ木	4月22日～5月25日	よい絵本
西水元	4月22日～5月25日	よい絵本
にいじゅく	4月23日～5月25日	「えほんであそぼ」や「FIRST BOOK」で選ばれた絵本

◇記念イベント（開催：全13回）

館名	開催日	行事名	内容	参加者
立石	4月22日～ 4月24日	はてなくじのおへや	『はてなボックス』に繋がるあみだくじの道を歩いて、当たった『はてなぶっくす』を貸出	157
お花茶屋	4月1日～ 5月8日	としょかんビンゴ	ビンゴ用紙に書かれたテーマの本をかりて、スタンプを押す。ビンゴが成立したら、プレゼントを配布	135
上小松	4月1日～ 5月25日	おすすめ本☆ツリー	さくらの紙におすすめしたい本の紹介を書いてもらい、ツリーにして展示	28
亀有	4月29日～ 5月25日	おたのしみボックス	テーマに合わせた本をセットにして包み、貸出	201
亀有	4月29日～ 5月8日	おたのしみボックスをつくってみませんか	ほかの利用者におすすめしたい本を数冊選んで包み、おたのしみボックスを作る。	13
水元	4月1日～ 5月25日	ものがたりのあの子にてがみをかこう	本の主人公あてに手紙を書き、児童室のポストに投函する。投函された手紙は、児童室の入り口付近に展示	120
四つ木	4月22日～ 5月25日	としょかん スタンプラリー	本を借りるごとにスタンプを押す。スタンプが3個でプレゼントを配布	53
四つ木	4月29日～ 5月25日	おたのしみボックス	テーマに合わせた本をセットにして包み、貸出	19
西水元	4月22日～ 5月25日	おたのしみボックス	テーマに合わせた本をセットにして包み、貸出	40
青戸	4月29日～ 5月25日	おたのしみボックス	テーマに合わせた本をセットにして包み、貸出	89
奥戸	4月22日～ 5月25日	としょかん スタンプラリー	本を借りるごとにスタンプを押印 スタンプが5個でプレゼントを配布	36
こすげ	4月10日～ 4月24日	本えらびやさん	図書館員が質問シートの回答に合わせて、おすすめ本セットを作り、貸出	7
にいじゅく	4月22日～ 5月25日	としょかん スタンプラリー	本を借りるごとにスタンプを押印 スタンプが3個でプレゼントを配布	100
合計				998

⑧ 保育園・幼稚園招待・訪問

図書館員が保育園・幼稚園を訪問又は園児を招待し、絵本の読み聞かせ、ストーリーテリングなどを行う。また、読んだ本を団体貸出し、本に親しむ機会を作る。

⑨ 児童館訪問

児童館に集まる親子を対象に、絵本の紹介や読み聞かせなどを実施

⑩ 学級招待

小学生を対象に学級単位で図書館に招待し、館内見学、ブックトーク（本の紹介）などを行い、本に親しむ機会を作る。

⑪ 学級・学校訪問

学校に訪問し、学級や学校単位で図書館の利用方法について説明し、ブックトーク（本の紹介）や読み聞かせなどを行い、本に親しむ機会を作る。

⑫ 保健センター訪問・招待

乳幼児健診等で各保健センターに集まった乳児と保護者を対象に、乳幼児期の絵本の紹介、読み聞かせ等についての講座を開催(令和4年度は、新型コロナウイルスの感染拡大防止のため中止)

⑬ 特別支援学校訪問・招待

特別支援学校を訪問又は児童・生徒を図書館に招待し、ブックトーク（本の紹介）、絵本の読み聞かせ、ストーリーテリングなどを行い、本に親しむ機会を作る。

館名	保育園・幼稚園 訪問・招待		児童館 訪問		学級招待		学級・ 学校訪問		保健センター 訪問・招待		特別支援 学校 訪問・招待		計		※参考 令和3年度 合計	
	回数	参加者	回数	参加者	回数	参加者	回数	参加者	回数	参加者	回数	参加者	回数	参加者	回数	参加者
中央	74	1,297	0	0	0	0	12	974	0	0	2	37	88	2,308	50	990
立石	65	1,188	8	93	0	0	20	578	0	0	0	0	93	1,859	49	952
お花茶屋	54	1,032	6	67	0	0	2	113	0	0	0	0	62	1,212	37	710
上小松	55	1,081	3	22	3	248	2	89	0	0	0	0	63	1,440	22	438
亀有	52	1,264	8	56	0	0	5	171	0	0	0	0	65	1,491	30	780
水元	67	1,374	0	0	6	507	4	393	0	0	9	349	86	2,623	37	1,029
鎌倉	40	721	0	0	4	176	5	276	0	0	0	0	49	1,173	29	841
四つ木	40	750	0	0	0	0	17	498	0	0	0	0	57	1,248	23	493
西水元	24	338	0	0	0	0	0	0	0	0	0	0	24	338	17	226
青戸	27	755	0	0	0	0	6	658	0	0	0	0	33	1,413	21	973
奥戸	17	298	0	0	0	0	13	406	0	0	0	0	30	704	22	225
こすげ	17	384	0	0	0	0	0	0	0	0	0	0	17	384	11	268
にいじゅく	0	0	0	0	0	0	0	0	0	0	0	0	0	0		
合計	532	10,482	25	238	13	931	86	4,156	0	0	11	386	667	16,193	348	7,925

⑭ ブックスタート

赤ちゃんと保護者が絵本を介して言葉と心を通わす、そのかけがえのないひとときを応援する事業として、絵本、イラストアドバイス集などの入った「ブックスタートパック」を手渡し、絵本の読み聞かせを行う。平成18年4月から、保健センター等で実施される乳幼児健診（3、4か月児健診）で配付

	中央	立石	お花茶屋	上小松	亀有	水元	鎌倉	四つ木	西水元	青戸	奥戸	こすげ	にいじゅく	合計
配付数	789	885	372	363	15	458	258	9	2	12	10	15	20	3,208

※中央には金町保健センター、立石には青戸保健センター、お花茶屋には南綾瀬地区センター、上小松には新小岩保健センター、水元には水元保健センター、鎌倉には未来プラザ鎌倉での配付数を含む。

⑮ セカンドブック

子どもの読書活動を推進し、かつ、図書館の利用促進を図る事業として、3歳児を対象に5種類の絵本の中から1冊を選んでもらい、「セカンドブック・リーフレット」と共に手渡し、図書館の案内を行う。平成25年5月から、全図書館で引き換えを開始

	中央	立石	お花茶屋	上小松	亀有	水元	鎌倉	四つ木	西水元	青戸	奥戸	こすげ	にいじゅく	合計
配付数	268	213	154	175	111	334	144	53	10	122	61	80	200	1,925

※セカンドブックは4歳に達するまでが引き換え期間となるため、2か年事業。そのため、上記は参考値であり、令和4年度実績は未定

⑯ かつしかっ子ブック配付

指導室との連携事業として、読書に親しむ機会を支援するため、成長の節目を迎える小学校1年生に、教育委員会が薦める図書リストから1冊を選んでもらい、本に教育長のメッセージを添えて渡す。

配付数	3,525
-----	-------

※令和3年度から、かつしかっ子ブック（中学1年生）は、電子書籍閲覧用のID・パスワードを配布

⑰ 読書手帳配布

平成29年度からブックスタート事業、セカンドブック事業、かつしかっ子ブック事業（小学1年生）対象のお子さんに読書手帳を配布

配布数	乳幼児版：計5,936（内訳ブックスタート事業3,208、セカンドブック事業1,925、2冊目以降238、その他年齢565）
	小学生版：計4,545（内訳かつしかっ子ブック事業 3,525、2冊目以降159、その他学年861）

⑱ 図書館見学

小学校の社会科見学などで図書館の見学を受入

⑲ 一日図書館員

小学4年生から6年生までを対象に、夏休みに図書館の仕事の体験を実施

⑳ かみしばいの会

小学生までと保護者を対象にかみしばいの読み聞かせを実施

㉑ 科学絵本・工作の会

科学絵本に書いてある実験や工作を行い、科学絵本の楽しさにふれる会を実施

㉒ 子ども司書クラブ

一日図書館員に参加した小学生を中心に、図書館の仕事のお手伝いをしてもらうことで、読書リーダーを育成

㉓ 図書館クイズ・ビンゴ

本や図書館に関するクイズやビンゴを行い、読書活動の推進に繋げる。

館名	図書館見学		一日図書館員		かみしばいの会		科学絵本・工作の会		子ども司書クラブ		図書館クイズ・ビンゴ		計		※令和3年度合計(参考)	
	回数	参加者	回数	参加者	回数	参加者	回数	参加者	回数	参加者	回数	参加者	回数	参加者	回数	参加者
中央	4	252	3	19	14	262	0	0	7	61	2	110	30	704	12	161
立石	8	262	3	11	2	34	2	15	7	35	0	0	22	357	10	279
お花茶屋	1	41	3	12	3	24	3	90	8	49	1	71	19	287	4	141
上小松	0	0	3	11	0	0	0	0	6	22	0	0	9	33	0	0
亀有	2	183	3	12	0	0	0	0	5	29	0	0	10	224	2	97
水元	0	0	3	11	12	161	3	52	7	51	2	918	27	1,193	12	1,239
鎌倉	0	0	3	17	0	0	0	0	7	43	0	0	10	60	2	16
四つ木	0	0	1	2	0	0	0	0	0	0	1	75	2	77	1	86
西水元	4	112	1	1	0	0	0	0	0	0	1	95	6	208	2	43
青戸	3	214	1	2	0	0	0	0	0	0	0	0	4	216	3	282
奥戸	5	140	1	2	0	0	0	0	0	0	1	12	7	154	5	152
こすげ	3	114	1	2	0	0	2	10	0	0	1	27	7	153	4	251
にいじゅく	0	0	1	2	0	0	0	0	0	0	0	0	1	2	0	0
合計	30	1,318	27	104	31	481	10	167	47	290	9	1,308	154	3,668	57	2,747

㉔ その他子ども向け行事

◇わらべうたの会

乳幼児を対象に、わらべうたや絵本読みを中心としたおはなし会を開催

	中央	水元	にいじゅく	合計
回数	24	1	12	37
参加者	376	20	140	536

◇絵本の講座

乳幼児を持つ保護者を対象に、絵本の与え方と読み聞かせについての講座を実施

	中央	上小松	鎌倉	にいじゅく	合計
回数	11	3	6	12	32
参加者	60	15	96	98	269

◇ブックトークの会

小学生を対象に、読書感想文に役立つ本や図書館員おすすめの本を紹介

	中央	お花茶屋	合計
回数	2	3	5
参加者	9	29	38

◇ブックスタートの会

0歳児の赤ちゃんと保護者を対象に、ブックスタートの案内と、お渡しした絵本の読み方や絵本の選び方などを紹介

	中央	お花茶屋	合計
回数	28	5	33
参加者	178	37	215

◇小学生職場インタビュー(随時)

学校授業の一環として図書館を来館してもらい、図書館についてのインタビューを受ける。

	中央	水元	合計
回数	1	1	2
参加者	12	14	26

◇パソコンを使った手づくり絵本教室

夏休みに、親子でパソコンを使って絵本を制作し、発表会を実施

	中央
回数	5
参加者	68

◇夏休み点字体験パック

7月から8月にかけて、小学生までを対象に、点字器などを体験できる点字体験パックを作成し貸出

	中央	立石	お花茶屋	上小松	亀有	水元	鎌倉	合計
回数	1	1	1	1	1	1	1	7
参加者	12	7	7	7	12	13	8	66

◇その他

館名	開催日	行事名	内容	回数	参加者
中央	7月21日	自由研究おうえんたい	小学生を対象に、夏休みの自由研究のまとめ方や自由工作の制作をサポート	1	145
中央	7月31日	なつやすみ点字教室	遊びを通して楽しく点字を学ぶ教室	1	58
立石	7月25日	読書感想文おうえん隊	読書感想文におすすめの本を紹介し展示	1	57
立石	1月1日～ 1月5日	としょかんうらない	ポチ袋状のおみくじを引いて、今年の運勢を占うとともに、おみくじに記載されたおすすめ本を案内し、貸出に繋げる。	1	100
お花茶屋	10月28日～ 12月28日	としょかんゆうびん 一本のあの子にはがき をおくろう！	児童室に「としょかんはがき」を設置し、本の登場人物に向けて手紙を書く。手紙は展示	1	35
上小松	4月30日	おたのしみ会	紙芝居を楽しむ会	1	5
上小松	11月11日	上小松図書館管轄の 保育園・児童館・保健 センターへリサイクル 本の提供	図書館から除籍された本や雑誌をリサイクルとして提供	1	11
上小松	1月28日	おたのしみ会	アニメーションや大型絵本読み聞かせ、絵本を使ったクイズを楽しむ会。	1	13
上小松	3月18日	子ども司書クラブ による 絵本読み聞かせ	子ども司書クラブの小学生による絵本の読み聞かせ	1	14
亀有	4月1日～ 3月31日	としょかんアルバム	利用カードやおはなし会カード、読書手帳をひとつにまとめられる「としょかんアルバム」を制作してもらう。	1	223
亀有	7月21日～ 8月31日	としょかんえんにち	日替わりで、えほんつり・わなげ・しゃてきを実施。縁日の景品の代わりに本を貸出	1	297
亀有	10月28日～ 11月9日	ガチャ本で本を かりよう	カプセルトイを回してもらい、出てきたテーマの本を貸出。また、貸し出した本のうち、利用者がおすすめする本をカードに書いてもらい館内に展示	1	76
亀有	1月27日～ 2月23日	えほんつり	景品の代わりに絵本がつながった宝釣り。釣れた本は貸出	1	153

館名	開催日	行事名	内容	回数	参加者
水元	1月4日～ 1月9日	新春すしみくじ	本を貸出した利用者、寿司型のおみくじを引いてもらう。	1	203
水元	1月7日	新春絵本つり大会	景品の代わりに絵本がつながった宝釣り。釣れた本は貸出	1	20
水元	2月1日～ 2月28日	2023みずもと ブックマラソン	本の貸出ごとにスタンプラリー形式でスタンプを押印。30冊の貸出でプレゼントを配布	1	210
水元	5月27日、 6月1日、 7月1日、 9月1日、 10月1日	ガチャをまわして ほんをかりよう	火曜日と木曜日、雨天の日にカプセルトイをまわしてもらい、出てきたレシートの本を貸出	5	63
水元	6月8日～ 6月10日	保育園・児童館への リサイクル市	図書館から除籍された本や雑誌をリサイクルとして提供	1	12
鎌倉	8月20日～ 8月31日	ゆうれいぶっくす	こわい絵本や本を英字新聞で包み、中身が見えない状態で貸出	1	24
鎌倉	1月4日～ 1月25日	かまくらふくぶくろ	テーマにそった本を英字新聞で包み、中身が見えない状態で貸出	1	86
西水元	7月16日～ 8月31日	むぎわらぼうしを とばしてみよう	むぎわらぼうしの本を貸し出し、専用の紙に本の名前と感想を書いてもらう。専用用紙は館内に展示	1	187
西水元	10月28日～ 11月23日	ガチャ本	貸出ごとにカプセルトイを回すことができる。	1	274
西水元	1月4日～ 1月10日	新春図書館おみくじ	来館毎におみくじをひいてもらう。おみくじには、おすすめの本を記載。貸出につなげる。	1	45
青戸	7月21日～ 8月31日	なつやすみ スタンプラリー	貸出ごとにスタンプを押印。スタンプを3つ集めると、景品をプレゼント。	1	648
青戸	10月28日～ 11月23日	としょかんガチャ	貸出ごとにカプセルトイを回すことができる。	1	258
こすげ	10月28日～ 11月23日	セカンドブック スタンプラリー	セカンドブックの本の貸出ごとに、スタンプを押印。スタンプ3つ集めると景品をプレゼント	1	83
こすげ	1月27日～ 2月23日	なかみはなあに？	テーマにそった本を英字新聞で包み、中身が見えない状態で貸出	1	110
合計				31	3,410

(3) 中・高校生向け行事

① 職場体験

図書館の仕事を体験することによって、中高生に図書館への理解を深めてもらうとともに、本に親しむ機会を作る。

② 中・高生職場インタビュー（随時）

学校授業の一環として図書館に来館してもらい、図書館についてのインタビューを受ける。

③ YA学級・学校訪問

学校訪問し、学年や学級単位での図書館の利用方法についての説明、ブックトーク（本の紹介）、読み聞かせなどを行い、本に親しむ機会を作る。

館名	職場体験		職場インタビュー		YA学級・学校訪問		かつしかっ子ブック訪問		計		※令和3年度合計（参考）	
	回数	参加者	回数	参加者	回数	参加者	回数	参加者	回数	参加者	回数	参加者
中央	6	16	0	0	0	0	2	304	8	320	5	295
立石	3	12	0	0	0	0	4	335	7	347	4	340
お花茶屋	3	6	0	0	1	75	5	363	9	444	5	361
上小松	2	4	0	0	6	804	3	387	11	1,195	5	575
亀有	0	0	1	1	0	0	3	442	4	443	3	200
水元	1	2	0	0	1	127	6	594	8	723	4	581
鎌倉	2	8	0	0	0	0	3	359	5	367	3	369
四つ木	0	0	0	0	0	0	0	0	0	0	0	0
西水元	0	0	0	0	0	0	0	0	0	0	0	0
青戸	0	0	0	0	0	0	0	0	0	0	0	0
奥戸	0	0	0	0	0	0	0	0	0	0	0	0
こすげ	1	2	0	0	0	0	0	0	1	2	0	0
にいじゅく	0	0	0	0	0	0	0	0	0	0	0	0
合計	18	50	1	1	8	1,006	26	2,784	53	3,841	29	2,721

*かつしかっ子ブック訪問は、中学1年生に向けた電子書籍閲覧用のID・パスワード配布のため、訪問を実施

④ その他中・高校生向け行事

◇YAブッククラブ

※（参考）令和3年度

	水元
回数	7
参加者	11

合計
5
15

◇YAイベント（開催：全5回）

館名	開催日	行事名	内容	参加者
全館	7月2日～ 8月31日	押し本！～オリジナルの 「本の帯」を作ろう～	利用者におすすめの本の帯や ポップを書いてもらい、本と共 に展示	29
全館	2月18日～ 4月4日	図書館からの挑戦状2023 ～本からのSOS！？ 魔法の本を救い出せ！～	カウンターや図書館ホームペー ジで謎解きセットを配付し、本 に関するクイズを出題	54
中央	2月4日	ティーンズ向け★イラスト講座 「キャラクターを書こう！」 ～バランスのいい身体の描き方～	講師：根本 聡美 氏 講師：瀧寺 愛美 氏 (代々木アニメーション学院東 京校イラスト科講師)	29
立石	8月25日	立石図書館リアル脱出ゲーム	館内にて、図書館に関する謎を 解いて、図書館から脱出する ゲーム	10
立石	3月18日	立石図書館バックヤードツアー ～知られざる図書館の裏側へ ご招待～	図書館の仕事内容や閉架などの バックヤードを案内する。	6
合計				128

(4) 子どもから大人までの行事

① はてなぶっくす

テーマにそった本を英字新聞で包み、中身が見えない状態で貸出

	中央	立石	お花茶屋	上小松	亀有	水元	鎌倉
回数	2	1	2	2	1	2	1
参加者	255	84	176	168	17	110	24
	四つ木	西水元	青戸	奥戸	こすげ	にいじゅく	合計
回数	1	1	1	1	1	1	17
参加者	9	4	10	128	16	20	1,021

② かるた大会

絵本をかるたに見立てた「絵本かるた大会」を開催し、楽しみながら絵本や読書に親しむ機会を作る。また、「かつしか郷土かるた」などを用いたかるた大会を開催し、楽しみながら郷土かつしかや日本の伝統行事に親しむ機会を作る。

館名	開催日	行事名	回数	参加者
中央	1月8日	絵本かるた	2	40
亀有	1月21日	えほんかるた会	1	20
四つ木	2月14日	絵本かるた大会	2	47
合計			5	107

③ その他

館名	開催日	行事名	内容	回数	参加者
お花茶屋	11月26日	本のリサイクル市	図書館から除籍された本や雑誌をリサイクルとして提供	1	39
鎌倉	1月8日	新春お話会	朗読・素話の会	1	37
四つ木	1月4日～ 1月7日	図書館おみくじ	貸出ごとにおみくじを引くことができる。	1	100
西水元	4月29日～ 5月25日、 10月28日～ 11月23日	図書館薬局	図書館員がおすすめる本を2冊ずつセットに貸出	2	44
青戸	1月4日～ 1月7日	あおとみくじ	貸出ごとにおみくじを引くことができる。	1	204
こすげ	1月4日～ 1月7日	図書館おみくじ	貸出ごとにおみくじを引くことができる。	1	200
合計				7	624

(5) ボランティア養成関連行事

① 読み聞かせボランティア講座

幼稚園・保育園・小学校などで読み聞かせをしている方、またはする予定のある方を対象に、子どもの読書活動を推進するボランティアを養成するため、読み聞かせ講座を開催

◇読み聞かせボランティア講座（入門編）（開催：全5回）

	開催日	会場	内 容	参加者
第1回	5月29日	お花茶屋	公開講座テーマ 「よみきかせ・いろはのい」 講師：大井 むつみ 氏（元大学非常勤講師）	36
第2回	6月8日	お花茶屋	ボランティア経験者のお話と実演 講師：読み聞かせの会「ひよこの会」、 池添 トモ子 氏（読み聞かせボランティア）	19
第3回	6月15日	お花茶屋	読み聞かせ指導・発表準備 指導：図書館職員	20
第4回	6月22日	お花茶屋	受講生による読み聞かせの発表会 指導：図書館職員	19
第5回	6月29日	お花茶屋	今後の活動について 指導：図書館職員	18
合計				112

◇読み聞かせボランティア講座（乳幼児編）（開催：全5回）

	開催日	会場	内 容	参加者
第1回	10月2日	中央	公開講座テーマ 「子どもと楽しむわらべうた・絵本・おはなし」 講師：落合 美知子 氏（子どもの本研究家）	30
第2回	10月7日	中央	「乳幼児おはなし会とわらべうた」 講師：落合 美知子 氏（子どもの本研究家）	19
第3回	10月14日	中央	読み聞かせ指導・おはなし会の企画・実演 指導：図書館職員	19
第4回	10月21日	中央	受講生による発表会 指導：図書館職員	19
第5回	10月28日	中央	「ボランティアグループの実演とおはなし」 講師：ととけっこう（読み聞かせボランティアグループ） 「今後の活動について」 指導：図書館職員	16
合計				103

② ブックスタート講演会・交流会・説明会（開催：全1回）

ブックスタートボランティアと一般の方を対象に、子どもの育ちと読書についての講演会を開催。
また、講演会終了後、新しくブックスタートボランティアを養成するための説明会、及びブックスタートボランティアのフォローアップとしての交流会を実施

館名	開催日	内容（テーマ）	講師	参加者
中央	9月18日	ブックスタートからひろがる 絵本の楽しみ	代田 知子 氏 （埼玉県三芳町立中央図書館運営 相談員、日本子どもの本研究会会 長、NPOブックスタート理事）	32

③ 音訳ボランティア養成講座（ステップアップ編）（開催：全5回）

区内で活動する音訳ボランティア向けに養成講座を開催

	開催日	会場	内 容	参加者
第1回	2月20日	中央	基本の短文、グラフ、表の読み方 講師：葛飾音訳ボランティアの会	18
第2回	2月27日	中央	表の読み方、写真の説明 講師：葛飾音訳ボランティアの会	21
第3回	3月6日	中央	写真の説明、絵の説明、小説の読み方 講師：葛飾音訳ボランティアの会	19
第4回	3月13日	中央	発声練習、小説の読み方 講師：葛飾音訳ボランティアの会	19
第5回	3月20日	中央	小説の読み方、DAISY図書とは、行政資料の読み方 講師：葛飾音訳ボランティアの会	21
合計				98

④ ボランティア連絡会

子ども読書活動推進及びバリアフリーサービスの向上のため、ボランティア団体及び図書館員が、意見交換、情報交換を実施

	中央	立石	お花茶屋	上小松	亀有	合計
回数	1	1	1	1	1	5
参加者	14	5	9	5	9	42

⑤ バリアフリーサービス利用者懇談会

バリアフリーサービスの向上のため、バリアフリーサービス利用者、ボランティア団体、及び図書館員が、意見交換、情報交換を行う。令和4年度は、文書等で意見交換、情報交換を実施

⑥ その他

◇パソコンを使った絵本づくりのボランティア養成講座

絵本づくりの専用ソフトを使い、絵本を製作するボランティアを募集し、養成

	中央
回数	2
参加者	14

◇学校図書館ボランティア読み聞かせ講座

学校図書館で読み聞かせをするボランティアに向けて、絵本の選び方や読み方などを指導

	立石	亀有	合計
回数	1	1	2
参加者	19	4	23

(6) 中央図書館 秋の読書週間イベント

① 講演会・イベント（開催：全5回）

開催日	内容（テーマ）	講師	参加者
10月22日	東京理科大学講演会 「日本の詩、ヨーロッパの詩 ～私（だけ）ではない言葉～」	昼間 賢 氏 (東京理科大学 教養教育研究院 葛飾キャンパス教養部 教授)	22
10月23日	一般講演会 「平松洋子さんの、ごはんと本の話」	平松 洋子 氏 (作家・エッセイスト)	83
10月29日	大人のための朗読会	柴田 純子 氏 (NPO日本朗読文化協会会員)	57
10月30日	「ももんちゃんとおそぼう インかつしか」	とよた かずひこ 氏 (絵本作家)	90
11月3日	ティーンズ向け★イラスト講座 「魅力的な顔を描こう」 ～男女の顔の描き分け～	根本 聡美 氏、瀧寺 愛美 氏 (代々木アニメーション学院東京校 イラスト科講師)	11
合計			263

② 記念おはなし会・絵本よみ（開催：全2回）

開催日	内容（テーマ）	参加者
10月19日	たんじょう日の絵本の時間	8
11月3日	育児パパあつまれ!! パパによるおはなし会	36
合計		44

③ 図書館と本とつながる特別イベント（開催：全1回）

開催日	行事名	内容	参加者
10月30日	図書館見学ツアー ～中央図書館を知り尽くそう!～	図書館の仕事内容や閉架などのバック ヤードを案内を実施	13

④ 展示イベント（開催：全3回）

開催日	行事名
9月23日～ 11月3日	平松さんが教えてくれた 私にとっておき
9月23日～ 11月3日	ブックシェア 葛飾の大学の教職員おすすめの一冊
9月23日～ 11月3日	とよたかずひこ ちいさな絵本展

(7) 水元図書館 開館40周年記念イベント

① 講演会（開催：全2回）

開催日	内容（テーマ）	講師	参加者
10月29日	『大奥と幕末』	穂高 健一氏 （作家）	24
1月21日	『我がふる里 沖縄を語る～ 沖縄の歴史・文化・平和の心～』	高山 厚子氏 （沖縄料理研究家・ 沖縄県修学旅行アドバイザー）	32
合計			56

② 特別イベント（開催：全2回）

開催日	行事名	参加者
10月1日	40周年きねんおはなし会	30
11月18日～11月2日	開館40周年記念しおりプレゼント	100
合計		130

(8) 鎌倉図書館 開館35周年記念イベント（開催：全2回）

開催日	行事名	内容	参加者
6月25日	おたんじょうびおはなし会		23
5月14日～ 7月27日	おしえて！おしえて！ オススメ本！	利用者からおすすめ本のコメントを書 いてもらい、本とともに展示・貸出	99
合計			122

(9) こすげ地区図書館 開館7周年記念イベント（開催：全1回）

開催日	行事名	内容	参加者
1月27日～ 3月31日	みんなのおすすめ本おしえて！	利用者からおすすめ本のコメントを書 いてもらい、本とともに展示・貸出	132
合計			132

(10) その他

① 学校図書館・公共図書館連絡会

地域の学校と公立図書館との連携を推進するために、担当教諭・学校司書・ボランティア等の出席のもと連絡会を実施

	中央	立石	お花茶屋	上小松	亀有	水元	鎌倉	合計
回数	2	2	2	1	2	1	2	12
参加者	20	37	21	20	29	21	19	167

※参考： 令和3年度合計
6
103

② 展示イベント

館名	開催日	展示名	回数
全館	9月23日～ 3月22日	ティーンズ向けイベント 推し本 巡回展示	1
中央	11月25日～ 12月21日	「障害者週間」資料展示	4
中央	11月25日～ 12月21日	布絵本紹介コーナー（平台展示）	
中央	2月25日～ 3月22日	南葛SC 選手のオススメ本	
中央	2月25日～ 3月22日	マナーアップキャンペーン	
立石	6月24日～ 7月27日	立石図書館の歴史 葛飾菖蒲まつり 葛飾の文化史跡・遺跡	11
立石	7月29日～ 8月24日	環境 ★ SDG s 大研究	
立石	8月26日～ 9月21日	ロビー展示「ブックトレード」	
立石	9月22日～ 10月26日	ロビー展示「色々な国の本、賞をとった本」	
立石	11月25日～ 12月21日	知って安心認知症	
立石	11月25日～ 12月1日	障害者週間巡回展示	
立石	12月23日～ 12月29日	歳末ハッピーパック	
立石	12月23日～ 1月25日	葛飾ブランド「葛飾町工場物語」	
立石	12月31日～ 1月7日	福本	
立石	1月27日～ 2月23日	立石図書館ビジネス支援サービスのご案内	
立石	2月25日～ 3月22日	マナーアップキャンペーン	
お花茶屋	12月6日～ 12月13日	障害者週間巡回展示	2
お花茶屋	2月25日～ 3月22日	マナーアップキャンペーン	
上小松	12月6日～ 12月13日	障害者週間巡回展示	2
上小松	2月25日～ 3月22日	マナーアップキャンペーン	
亀有	11月25日～ 12月1日	障害者週間巡回展示	2
亀有	2月25日～ 3月22日	マナーアップキャンペーン	

館名	開催日	展示名	回数
水元	12月21日～ 12月28日	障害者週間巡回展示	2
水元	2月25日～ 3月22日	マナーアップキャンペーン	
鎌倉	12月17日～ 12月23日	障害者週間巡回展示	2
鎌倉	2月25日～ 3月22日	マナーアップキャンペーン	
合計			26

③ 葛飾図書館友の会行事

開催日 (回)	行事名	内容	館名	回数	参加者	(参考) 令和3年度 参加者
月1回 程度	友の会CD・DVDコンサート	図書館所蔵のCD・DVD による名曲コンサート を開催	中央	5	106	22
月1回 程度	友の会ナイトシアター	名作・芸術映画・文学作 品などを上映し、その作 品の関連図書資料を展示	中央	10	501	55
月1回 程度	多読クラブ	「英語多読入門講座」 等多読に関する活動を 実施	中央	3	58	—
奇数月の 第3木曜日	キーワード読書会	キーワードにちなんだ 本を持参して紹介	中央	6	38	22
年5回 程度	昔話りの会	昔話の意義や歴史など を学ぶ。令和3年度は 会員によるおはなし会	中央	0	0	74
月1回 程度	読書クラブ	課題本を読書する会	中央	6	72	52
不定期	講演会	講師 立石一夫氏 テーマ『昭和の葛飾の 思いで』	中央	1	47	24
年1回	「新春かるた会」 ～百人一首と かつしか郷土かるたで迎春!	かるたを通じて、楽しみ ながら郷土かつしかや日 本の伝統行事に親しむ機 会を作る。	中央	1	37	—
不定期	わらべうたであそぼう	友の会ウィークなどで わらべうたを楽しむ会	中央	1	7	—
合計				33	866	249

7 令和4年度の事業報告

令和4年度は、各図書館から選出された代表者によって構成されている以下の委員会において、各分野の検討を行った。

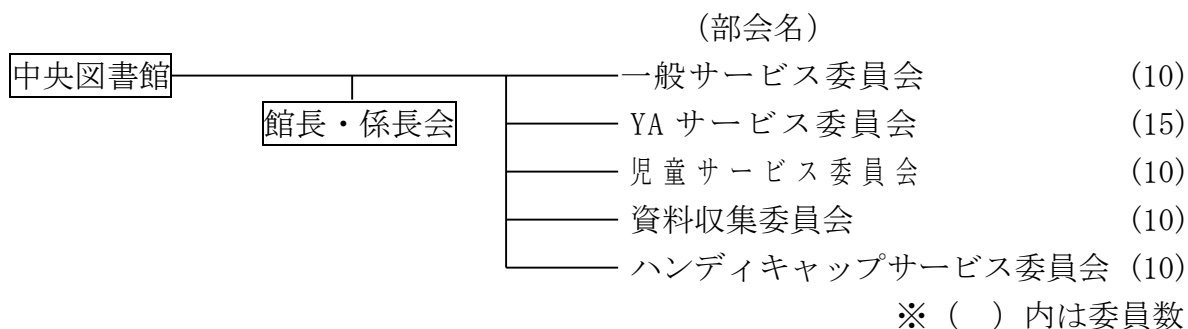

(1) 一般サービス委員会

- ① 「カウンターマニュアル」「各館申し合わせ事項」の改訂。
- ② 「としょかんだより」第91号の発行。
- ③ 一般サービス委員会主催の講演会の実施（2回）。
- ④ マナーアップキャンペーン実施。
- ⑤ インターネット利用案内の印刷。
- ⑥ 「レファレンスサービス統計表」の改訂。
- ⑦ 「団体貸出基準」の改訂。

(2) YA サービス委員会

- ① 令和4年度「Dog ears」を作成し、区内の中学校及び高等学校ほかに配布。
- ② 新中学1年生向け利用案内「ピカ☆イチ」を区内の中学校に配布。
- ③ 図書リスト「鉄板本」を館内のYAコーナー及び区内の中学校に設置。
- ④ YA雑誌リストを館内のYAコーナー及び区内の中学校に設置。
- ⑤ ブックトーク研修を定期的実施。
- ⑥ ティーンズ向け本の紹介動画「ワン☆ブック」を毎月ホームページ上に掲載。
- ⑦ 毎月持ち回りで3館ずつ、ホームページ上でオススメ本を紹介。
- ⑧ 秋の読書週間に伴い、本のおたのしみ袋「はてなぶっくす？」を実施。
- ⑨ 「押し本！～オリジナルの「本の帯」を作ろう～」を実施（7月9日～8月31日、その後、区内図書館で巡回展示）。
- ⑩ 「謎解きイベント 図書館からの挑戦状～ホームページに隠れた謎」を実施（2月18日～4月4日）。
- ⑪ 「ティーンズ向け★イラスト講座」を実施（11月3日、2月4日）。
- ⑫ かつしかっ子ブック事業（中学生向け電子書籍）に伴う学校訪問を実施
- ⑬ かつしかっ子ブック事業における電子書籍資料の選定、購入

(3) 児童サービス委員会

- ① お花茶屋図書館で読み聞かせ等ボランティア講座（入門編）を開催（5月29日、6月8日、15日、22日、29日）。
5月29日公開講座『読み聞かせ・いろはのい』講師：大井むつみ氏
- ② 中央図書館で児童ワークショップを開催（7月23日）。
『夏のおもしろ暑中お見舞い手紙大作戦』講師：スギヤマカナヨ氏
- ③ 中央図書館でブックスタート公開講演会を開催（9月18日）。
『ブックスタートからひろがる絵本の楽しみ』講師：代田知子氏
- ④ 中央図書館で読み聞かせボランティア講座（乳幼児編）を開催（10月2日、7日、14日、21日、28日）。
10月2日公開講座「子どもと楽しむわらべうた、絵本・おはなし」
講師：落合美知子氏
- ⑤ 中央図書館で児童講演会を開催（10月30日）。
『ももんちゃんとあそぼうインかつしか』講師：とよだかずひこ氏
- ⑥ 一日図書館員を実施（7月27日、8月3日、5日）。
- ⑦ 推薦図書リスト「むぎわらぼうし」、「いちねんせいになったらよんでみよう」、
「セカンドブック」を作成・配付。
- ⑧ 小学校教員向け図書館利用案内「ライブラリー・インフォメーション」を配付。
- ⑨ 「読書手帳」をブックスタート事業、セカンドブック事業、かつしかっ子ブック事業を通じて配付し、多年齢の子どもへも配布。
- ⑩ 「読み聞かせに向く絵本のリスト」の改訂。
- ⑪ 児童書電子書籍の選定。
- ⑫ 団体貸出基準の改訂。

(4) 資料収集委員会

- ① 月例で除籍選定を行い、図書21,604冊の内656冊（復活率3.04%）を復活資料として選定。
- ② 休廃刊雑誌・新規購入雑誌の情報提供及び受け入れ雑誌の選定、所蔵雑誌の保存年限見直し。
- ③ 予約多数図書の複本購入選定。
- ④ DVD計186点を選定購入。
- ⑤ 電子書籍の選定
- ⑥ コミック（購入および寄贈）の受け入れ選定。
- ⑦ 東京都発行有償刊行物の選定
- ⑧ 東京都立図書館の再活用資料の選定
- ⑨ デジタル化資料の選定
- ⑩ 次年度購入雑誌の選定と見直しを行い、『令和4（2023）年度葛飾区立図書館雑誌・新聞目録』を編集・作成。

- ⑪ 『2023 年度葛飾区立図書館 年鑑・白書等目録 (令和 5 年 3 月発行)』を編集・作成。
- ⑫ 旅行ガイドブック購入分担館の見直し。
- ⑬ 住宅地図収集計画表の作成。
- ⑭ ホームページ掲載用レファレンス事例の作成。
- ⑮ 主な検討事項
 - ア 『葛飾区立図書館 雑誌マニュアル (一般)』の作成
 - イ 継続資料の請求記号 4 桁への変更について
 - ウ 個人情報に掲載されている記念誌などの扱いについて
 - エ 紙雑誌と電子雑誌の在り方について
 - オ 『行政資料入力マニュアル』『行政資料分類表』の改訂
 - カ 地域資料の除籍理由について
 - キ 区一カセットの除籍について
 - ク 水元保存庫の除籍選定について

(5) バリアフリーサービス委員会

- ① 資料の選定・購入。
大活字本、朗読 CD、デージー図書、LL ブックを選定し購入。
- ② 障害者週間関連展示の実施。
12 月 3 日～9 日の障害者週間に関連して、点字図書・デージー図書・マルチメディアデージー図書・布絵本等の資料、ボランティアの活動報告の展示を実施。また、小学生を対象に、点字に関する本や点字器等をセットにした「点字体験パック」の貸出を実施。
- ③ 点訳資料・音訳資料・布絵本の製作。
 - ア 点訳ボランティアに、点字つき絵本 13 冊の製作依頼。
 - イ 音訳ボランティアに、『こちら葛飾区亀有公園前派出所』『かつしかまちナビ』（葛飾区についての情報誌）、文学作品その他デージー図書、合計 23 タイトルの製作を依頼。
- ④ バリアフリー映画会の開催。
どなたでも参加できる日本語字幕と音声ガイド付きの映画会を実施。（立石 10 月 16 日、中央 12 月 4 日）。また、生ナレーションによる音声ガイド付きの映画会も実施（立石 3 月 19 日）。
- ⑤ 音訳ボランティア養成講座の開催。
区内図書館で音訳ボランティアとして活動を希望する方を対象とした養成講座（ステップアップ編）を開催。全 5 回（2 月 20 日、2 月 27 日、3 月 6 日、13 日、20 日）。
- ⑥ 「かつしかアイ・リブ通信」の発行。
令和 4 年度は、3 回発行（5 月、9 月、2 月）。点訳ボランティア・音訳ボ

ランティアに協力いただき、墨字版・点字版・デイジー版を発行し、希望者に提供。

⑦ 「なつやすみ点字教室」を実施。

小学生を対象に、点字の歴史や身近な点字つきグッズの展示、クイズなどを通じて、点字について学べるイベントを実施（7月31日）。

(6) 図書館職員のための新任研修・現任研修

その他、図書館では職員に対し公立図書館職員としての資質向上のための研修を実施。新しく図書館職員となった職員を対象に、図書館の理念、役割、全般的な業務のほか、児童、バリアフリーサービス、レファレンス、YAなどの分野別サービス内容の講義や実習などを実施。

8 各サービスの説明

(1) 一般サービス

① 図書・雑誌の貸出

資料の貸出は、区内に在住・在勤・在学及び葛飾区近隣の区・市に在住し、「利用カード」の交付を受けている方が対象。「利用カード」は、葛飾区立図書館全13館で共通して利用可能。

貸出や検索等は、オンラインのコンピューターシステムを導入。貸出期間は14日以内、貸出冊数は図書、雑誌合わせて30冊まで。

また、中央図書館及び各地域館に自動貸出機を設置。中央図書館に自動返却仕分機を、立石、亀有、鎌倉図書館に簡易自動返却機を設置。さらに、中央、立石、亀有図書館には予約棚を導入。予約棚は、利用者自身で予約本を受け取る仕組み。書架案内パソコンから予約資料の置いてある棚を確認し、職員を介さずに予約資料の受け取りが可能。

令和3年9月から電子書籍サービスを開始。それにさきがけ令和3年8月から「オンライン利用者登録」の受付を開始。都の電子申請システムより申請することで、来館せずに利用者IDとパスワードが取得でき、電子書籍の利用が可能。

令和4年3月から電子雑誌閲覧サービスを開始。

② 閲覧

館内では、自由に資料を閲覧できるようになっているほか、コピーサービスも実施。館内での閲覧は、住所要件などの利用制限はなく、誰でも自由に利用可能。

また、各館には参考図書（調べものの本）のコーナーや、新聞・雑誌コーナーを設置。中央図書館には閲覧室1・2のほか、利用カード登録者が自分で予約する個人閲覧席が42席有り。インターネットやオンラインデータベースが利用できる席が中央図書館に15席、立石図書館に10席、他の地域館に各2席有り。

また、こすげ地区図書館には利用者用インターネットパソコンが1台有り。にいじゅく地区図書館には、インターネット（新聞閲覧用含む）が閲覧できるタブレットが2台有り。

③ 予約・リクエストサービス

ア 予約・リクエストサービス

図書館利用者の資料要求に応えるために予約・リクエストサービスを行う。利用者の求める資料が貸出中、又は自館で所蔵していない場合、図書・雑誌合わせて20冊を限度に予約・リクエストとして受付、主に以下の方法で提

供。

区内で所蔵している資料は、予約受付後、他館から取り寄せ、到着後予約者に連絡。なお、図書・雑誌・AV資料等の運搬のため専用の交換車が区内を毎日運行（月曜日を除く）。

区内未所蔵資料は、他の区市町村の図書館や都立図書館（館内閲覧の場合あり）、国立国会図書館（館内閲覧のみ）などから借りて提供するほか、選定会で検討し、購入して提供（ただし、他自治体からの取り寄せ、新規購入のリクエストサービスは、区内在住・在勤・在学の方のみ。また、国会図書館からの取り寄せは、区内在住で18歳以上の方のみ）。いずれの方法についてもCD・カセットテープ・ビデオテープ・DVD及び漫画のリクエストサービスは実施せず。

イ 館内検索機（OPAC）及びインターネットサービスを用いた予約・リクエストサービス

館内検索機（OPAC）及び図書館ホームページからも予約・リクエストサービスを受付。ただし未所蔵資料については、3冊を限度とし、区内在住の中学生以上の方のみ予約を受付。

④ レファレンスサービス

レファレンスサービスとは、図書館が、利用者の調査研究や探している資料について、必要な情報や資料を提供するサービスのこと。レファレンスサービスは、図書の貸出と並ぶ図書館の重要なサービスである。図書館ホームページ上からもレファレンスを受付。

(2) 児童サービス

子どもが読書を通じて読解力や想像力、思考力、表現力等の生きる力を育み、多くの知識を得ることができるよう様々な事業を実施。

子ども対象の事業としては、おはなし会等を開催し、0歳から小学校6年生までの年齢別にお薦めの図書リストを発行。また、乳幼児対象の事業として、平成17年度からは、保健所・保健センターの乳児健康診査（3・4か月児健診）で絵本を手渡し、絵本を通して親と子、親子と地域が触れ合うきっかけをつくる「ブックスタート事業」を実施。平成25年度からは、3歳児を対象に絵本を手渡し、ブックスタート事業以降の子どもたちに引き続き絵本の楽しさを家族で再認識してもらおう「セカンドブック事業」を実施。新小学校1年生対象の事業として、1年生推薦図書リスト「いちねんせいになったらよんでみよう」の全児童への配布に加え、平成24年度からは、同リストを図書館に持参するとスタンプを押してもらえる「一年生事業」を実施。平成27年度からは、読書に親しむ機会を支援するため、成長の節目を迎える小学校1年生に、教育委員会が薦める図書リスト20冊から1冊を選んでもらい、本に教育長のメッセージを添えて渡す「かつしかっ子ブック事業」を実施。平成29年度からは、家読（家庭

での読書)の推進を目的に「ブックスタート事業」、「セカンドブック事業」、「かつしかっ子ブック事業(小学校1年生)」の対象者に読書手帳を配付し、令和元年からはその他の年齢の幼児及び児童にも配布を開始。

また、保育園訪問・招待や小学校学級訪問・招待等で子どもに関わる機関や団体と連携したり、読書活動を推進するボランティアを育成する等、読書活動の普及、啓発を行う。

小中学校等に対しては、中央図書館・地域図書館を中心に団体貸出を行い、学校との連携・学校図書館の支援を図る。

なお、令和4年度のブックスタート事業は、新型コロナウイルス感染拡大防止のため、健診会場では絵本の配布のみとなったが、各図書館ではフォローとしてブックスタートの会等を実施。

(3) ヤングアダルト (YA) サービス

小学校高学年から青年期の「大人と子ども」の境界にいる YA (ヤングアダルト) 世代を本と結び付けていくことは、子どもの読書活動の推進において大きな課題である。葛飾区立図書館では、「YA サービスマニュアル」に基づいてサービスを提供。各図書館に中・高校生世代の居場所となる YA (ティーンズ) コーナーを設置し、事業を展開。

YA 世代への事業としては本のリスト「Dog ears」(ドッグイアーズ)や「鉄板本」、「お好み本」、新中学1年生向け利用案内「ピカ☆イチ」の作成・配布、中学・高校での読書活動推進のための団体貸出の充実、YA 世代向けホームページでの情報発信や本の紹介動画「ワン☆ブック」、各図書館独自の YA 向けおたよりの作成・配布などを行う。

また、YA 世代の来館を促すため「ティーンズ向け★イラスト講座」や「葛飾区立図書館ビブリオバトル(カツビブ!!)」などのイベントを定期的に図書館で開催。学習室の開放も行う。

各図書館において中学校の団体利用・職場体験・中高生ボランティアの受入れを行い、中学校の依頼に応じたブックトーク(テーマに沿った本の紹介)の実施や「学校図書館、公共図書館連絡会」の中で、図書担当教諭や学校図書館司書との交流や情報交換をするなど、様々な形で学校との連携、支援を図る。

(4) 視聴覚 (AV) サービス

視聴覚サービスとして CD、カセットテープ、DVD、及びビデオテープの貸出を行う。貸出対象は中学生以上、貸出期間は2週間、貸出点数は CD・カセットテープ合わせて4点まで、DVD・ビデオテープはどちらか1点まで。

館内視聴覚サービスとして映画会を開催。中央図書館では、可能な限り隔月で第4土曜日に実施、地域館では立石、お花茶屋、上小松、鎌倉の各図書館で年2回~6回のペースで開催する。また、バリアフリー映画会(場面の変化を説明する副音声と、日本語字幕が付けられた映画の上映会)を年数回を実施。

(5) インターネットサービス

図書館ホームページでは、利用案内、行事予定、貸出ベスト、予約ベストなど図書館の様々な情報を提供するほか、以下のサービスを実施。

① 資料の検索、予約

- ア インターネット上で図書館資料を検索し、検索した資料をそのまま予約するサービス。
- イ 区内図書館未所蔵資料の検索サービス。
- ウ 区内在住・在勤・在学の中学生以上の利用者のみ、未所蔵資料を3件まで予約可能。
- エ 検索した資料をまとめて予約する機能である「予約かご」を使ったサービス。ただし、個人情報を守るため、資料の予約や個人情報の確認には、パスワードの登録を必須とし、パスワードは各図書館の窓口で直接本人に交付（窓口で仮パスワードを交付し、利用者が館内検索機（OPAC）や図書館ホームページでパスワードを変更し、利用する）。

② メールサービス

- ア 予約した資料が到着した旨の連絡をする「予約確保連絡メール」。
- イ 延滞の方へ送信する「督促連絡メール」。
- ウ 利用者の希望に応じて送信する「貸出情報お知らせサービス」、「返却期限お知らせサービス」、「新着図書お知らせサービス」、「メールマガジン送付サービス」。「メールマガジン送付サービス」は、パソコン版、携帯版を選択することが可能。「新着図書お知らせサービス」は、利用者が希望する新着図書をキーワード、分類から選んで登録可能。

③ メールレファレンスサービス

ホームページ上からメールレファレンスを受付。回答が用意できた旨をメールでお知らせし、回答は図書館ホームページの個人ログインページにて閲覧可能。

④ 利用者登録事前申請

区内在住の中学生以上の方で利用者登録をされていない方を対象に、利用者登録申請を事前にインターネット上で受付。その後、来館にて本登録を行い、利用カードを発行。事前登録を行うと、本登録を行う前に、3件まで区内所蔵資料への予約が可能。本登録の際に予約した資料が用意できていれば、その場で資料の受け取りも可能。

⑤ オンライン利用者登録サービス

図書館へ来館せずに利用者登録ができるサービス。区内在住の中学生以上の方で利用者登録をされていない方を対象に、インターネット上で、利用者

登録を受付。利用カードは登録された住所へ郵送される。発行される ID とパスワードを用いて資料の予約や電子書籍サービスが利用可能。

⑥ 館内でのインターネットサービス

中央図書館では座席管理システムを導入し、オンラインデータベースを提供することで、ビジネス支援サービスの強化を図る。そのほか、中央図書館の一般書エリアには検索コーナー及び短時間のインターネット検索用のパソコンを設置。

また、児童書エリアには、児童向けインターネット検索用パソコンを設置。さらに、バリアフリー資料コーナーには、文字拡大と読み上げができるインターネット検索用パソコンを設置。

中央図書館では個人閲覧席・研究個室・グループ研究室及び新聞・雑誌コーナーから南側エリアの一带において葛飾区公衆無線 LAN (Wi-Fi) サービスの提供を開始し、図書館での調査・研究の幅をより拡張。さらに、令和3年度から各地域館・地区館においても、葛飾区立図書館公衆無線 LAN の提供を開始。

また、各地域館及びこすげ地区図書館においても、利用者用のインターネット検索パソコンを配置し、調査・研究のためのインターネットサービスを提供。

⑦ 葛飾区関連新聞記事検索

新聞に掲載された葛飾区関連の記事情報をホームページ上で検索可能。収録対象新聞は、朝日新聞・産経新聞・東京新聞・毎日新聞・読売新聞の5紙。

⑧ 読書記録機能・お気に入り登録機能・読書手帳

館内 OPAC または図書館ホームページの利用者メニューから読書記録機能を設定することで、貸出記録を残すことが可能。また、お気に入り登録機能を設定すると、お気に入りの資料の登録が可能。さらに、読書手帳を図書館ホームページからダウンロード・印刷して利用できるサービスを開始。

⑨ 電子書籍サービス

令和3年9月からサービス開始。区内在住・在勤・在学の方が対象。貸出、予約点数は2点まで。貸出期間は2週間（貸出期間が過ぎると自動的に資料は返却される）。利用には、葛飾区立図書館の利用登録（利用カードの ID 及びパスワード）が必要。

⑩ 電子雑誌閲覧サービス

令和4年4月からサービス開始。区内在住・在勤・在学の方が対象。同時アクセス数（サイト内で同時にコンテンツを閲覧できる数）は50件まで。電子雑誌コンテンツの閲覧は、インターネット環境があれば、どこでも可能だが、最新号は、図書館のみでの閲覧に限る。利用には、葛飾区立図書館の利用登録

(利用カードの ID 及びパスワード) が必要。

(6) 団体貸出サービス

葛飾区内で読書推進活動をしている団体（地域、職場、学校等の5人以上のグループ）に対して、1か月間50冊まで貸出可能。

また、図書館ではレファレンスや予約を含めて、それらの団体への支援を行う。さらに、各図書館で実施する保育園招待、小学校訪問・招待の際には、紹介した図書等の団体貸出を行う。

学校への団体貸出サービスについては、小・中学校等からの要望に応じた図書を集め、学校の長期休みを除く毎週、図書運搬車を運行し図書の配送・回収を行う。

(7) バリアフリーサービス

葛飾区立図書館では、活字による読書が困難な方、来館が困難な方等、図書館の利用に支障がある方の利用登録があった場合、以下のサービスを提供。

① 録音図書の収集

録音図書とは、文字で書かれた資料を音訳したもの。以下の資料を購入・寄贈・ボランティアグループへの制作委託により収集。

ア デイジー図書

デジタル化された録音図書。頭出しやページ移動、読み上げ速度の調整が可能。

イ マルチメディアデイジー図書

画面上に表記された文章を読み上げ、視覚と聴覚の両方から情報が入る電子図書。

② 点字図書の収集

日本点字図書館から購入したもののほか、区内の点訳ボランティアグループに作成依頼したものや、寄贈を受けたものを所蔵。

③ 点字つきさわる絵本、点字つき絵本、布絵本の収集

市販の点字つきさわる絵本を購入するほか、点字つき絵本については、区内の点訳ボランティアグループに依頼、市販の絵本に点字シールを貼付し作製。布絵本は、区内の布絵本製作ボランティアグループに作製を依頼。

④ その他の資料の収集

大活字本、朗読CD、LLブック（スウェーデン語の「LättLäst」を略した「優しく読める本」のこと）を購入。

⑤ 点字図書・録音図書及び録音図書再生機の貸出

活字による読書が困難な方に、録音図書・点字図書の貸出を行う。また、録音

図書再生機の貸出も行う。

区内に所蔵していない録音図書・点字図書は、全国から取り寄せて、利用者の要望に応える。また、国立国会図書館、サピエ図書館（視覚障害者等、印刷された文字による読書が困難な方のための電子図書館）にあるデータをダウンロードして提供することも行っている。

⑥ 対面朗読サービス

視覚に障害がある方に、図書館に所蔵している図書・雑誌・新聞等を、音訳ボランティアの協力により、最寄りの図書館等で朗読サービスを実施。

⑦ 郵送・宅配サービス

視覚に障害があり障害者手帳をお持ちの方に、電話等で録音図書や点字図書等の貸出の申し込みを受け、第四種郵便物（無料）で郵送。

また、心身の障害・病気・高齢等で図書館に来館することが困難な方に、希望の資料を宅配ボランティア又は職員が自宅まで配達。

⑧ 『かつしかアイ・リブ通信』の発行

図書館からのお知らせ、録音図書・点字図書の新着情報等を掲載。要望により、墨字版・白黒反転版・テキストデータを提供。また、音訳ボランティア、点訳ボランティアの協力により、デイジー版・点字版も作製し提供。

⑨ その他

利用者の方に応じて、筆談用ボード、老眼鏡、ルーペ、リーディングトラッカーを用意。また、カウンターに「耳マーク」を設置。

中央図書館では高齢の方や障害のある方が快適に利用できるように、ユニバーサルデザインを採用し、ITを活用した読書環境を整備。

中央図書館・立石図書館には拡大読書機を設置。

(8) 広報活動

図書館の行事、利用案内などを「広報かつしか」に掲載するほか、令和4年度は以下のような印刷物を作成し、広報活動を行う。

(一般対象)

印刷物名	配布館	発行回数
館報「としょかんだより」	全館	年1回
事業年報		年1回
雑誌・新聞目録		年1回
図書館行事案内		月1回

各館だより（一般向け）	各館	館により 月刊・隔月・ 季刊
各館だより（ヤングアダルト向け）		館により 月刊・隔月・ 季刊・年刊
ヤングアダルト図書リスト 「Dog ears（ドッグイアーズ）」	全館	年1回
新中学1年生向け利用案内 「ピカ☆イチ」		年1回
図書リスト「お好み本」		年1回
図書リスト「鉄板本」		5年ごとに改訂
YA雑誌リスト		年1回
令和4年度用図書館カレンダー		年1回

(児童対象)

印刷物名	配布館	発行回数
乳幼児向け推薦図書リスト 「ファーストブック」	全館	隔年
3歳から6歳向け推薦図書リスト 「セカンドブック」		年1回
1年生推薦図書リスト 「いちねんせいになったらよんでみよう」		年1回
夏休み推薦図書リスト 「むぎわらぼうし」 (1、2年・3、4年・5、6年用の 3種類)		年1回
児童向け利用案内「ほんはともだち」		隔年
読書手帳		隔年
児童室だより	各館	館により
小・中学校教員向け利用案内 「ライブラリー・インフォメーション」	全館	年1回
図書館見学・学級招待時の配布資料	各館	随時

(9) 自主活動グループの支援

① 一般の団体

点訳、音訳などのバリアフリーサービス及び文学研究・郷土史研究・読書に関わるボランティア団体などに対して、会議室の貸出やボランティア活動に必要な機器(点字プリンター等)の貸出などの支援を行う。

② 子どもの読書活動に関わる団体

子どもの読書活動推進事業の一環として、読み聞かせグループ及び学校での読書活動を推進するボランティアに対してスキルアップ講座の実施や活動の場を提供し、その活動を支援する。

(10) リサイクルコーナー

各館にリサイクルコーナーを設け、図書館で除籍した本・雑誌又は区民の方が不要になった本(リサイクル本)を無償提供することにより、図書館の再利用を図る。

また、児童図書館のリサイクル本に関しては、区内の児童館、幼稚園、保育園、小学校、中学校等に優先的に提供し、児童図書館の再利用を図る。

(11) 学校との連携・学校図書館支援

学校図書館の支援と公共図書館との連携を目的に、平成16年から学校図書館コーディネーターと連携し、小・中学校の司書教諭、学校司書と図書館職員による「学校図書館・公共図書館連絡会」を各館のエリアごとに立ち上げ、情報交換や資料提供・読書活動の支援を行う。

また、各図書館では、学級招待・学校訪問事業で、公共図書館の利用案内・ブックトーク・読み聞かせ・お話(ストーリーテリング)などを行い、図書館の利用促進を図るとともに、読書推進を行う。

(12) 学校図書館ボランティアへの支援

平成14年度に、学校などで読み聞かせを行っている読書ボランティアに「読み聞かせボランティア講座(初級)」を開始。平成15年度からは「読み聞かせボランティア講座(中級)」を開始し読書活動への支援を行う。

平成16年度に「葛飾学校図書館ボランティア連絡会」が発足。現在は、入門編、中級スキルアップ編と名称を変更して、実施している。研修会や学習会を実施した。平成17年からは、「子どもゆめ基金」の助成を受け、フォーラムや講演会などを開催・実施している。

図書館は、個々のボランティアや、団体を対象に、各エリアごとにボランティア連絡会を開催し、情報交換や資料の提供などで支援を図る。

令和4年度は、読み聞かせボランティア講座(入門編)を開催。

(13) 大学図書館との連携

東京理科大学葛飾キャンパスの開学を機に、中央図書館では区内大学図書館の関連資料を集めたキャンパスコレクションの設置及び充実などを通して、専門分野に対する区民の関心を高め、大学図書館を身近なものに感じてもらえるよう努めている。

東京理科大学葛飾図書館と中央図書館では、相互の図書館サービス向上のため、18歳以上の区民は身分証明書と葛飾区立図書館利用カードの持参により紹介状なしで大学図書館を利用できる仕組みを構築した。今後も区立図書館及び大学図書館双方の利用の充実を図る。

東京聖栄大学については、「健康・栄養・食育」の専門分野を生かし、毎年学生による食育に関する絵本の読み聞かせ会を開催している。

東京理科大学と東京聖栄大学については、各図書館の講師の方にご協力していただき、定期的に講演会を開催。

また、各大学による「ブックシェア～葛飾の大学の教職員のおすすめの1冊～」の図書館内での展示などを行っている。その他、千葉縣市川市の千葉商科大学付属図書館の利用については、葛飾区立図書館において紹介状を交付。

(14) ビジネス支援サービス

起業・開業、仕事のスキルアップや経営改善、就職・転職など、仕事に役立つ情報を提供して、働く世代の課題解決を支援する。平成21年度の中央図書館開館以降は、ビジネス支援セミナーやデータベースセミナー、ビジネス相談会（中央・立石図書館。以下「図書館」は省略）等も実施。主なサービスと実施館は以下のとおり。

① ビジネスコーナーの設置

資料を効率よく探せるよう、出版年の新しいビジネス関連資料や基本的な資料を、9つのテーマに分けて配架（中央・立石・お花茶屋・亀有）。

② インターネットパソコンの設置

インターネット検索ができるパソコンを設置（中央・立石・お花茶屋・上小松・亀有・水元・鎌倉・こすげ）。

③ 持ち込みパソコン席の設置

利用者の持ち込みパソコンが利用できる席を設置（中央・立石・お花茶屋・上小松・亀有・水元・鎌倉）。

④ オンラインデータベースの提供

図書館が契約したオンラインデータベースを無料で提供（中央13種、立石7種、お花茶屋1種）。

※上記の内、②③④は基本的には利用登録のある方に向けてのサービス。ただし、中央図書館には誰でも使えるインターネット検索機有り。

オンラインデータベース一覧

各図書館において利用できるデータベースは以下のとおり。

中央図書館（12件）	朝日新聞クロスサーチ（朝日新聞記事検索）
	ヨミダス歴史館（読売新聞記事検索）
	日経テレコン（公共図書館限定版）（日本経済新聞記事検索）
	Mpac（マーケティング情報パック）
	D1-Law.com 現行法規[現行法検索・履歴検索]・判例体系・法律判例文献情報（法律情報）
	WHOPLUS（人物・文献情報）
	官報情報検索サービス
	WEBLINK 地方公共団体総覧
	JapanKnowledgeLib（事典・辞書）
	JDreamIII（科学技術・医学関連情報）
	国立国会図書館デジタル化資料送信サービス
	国立国会図書館歴史的音源
立石図書館（7件）	日経テレコン（公共図書館限定版）（日本経済新聞記事検索）
	Mpac（マーケティング情報パック）
	Westlaw Japan（法律情報）
	WHOPLUS（人物・文献情報）
	官報情報検索サービス
	国立国会図書館デジタル化資料送信サービス
国立国会図書館歴史的音源	
お花茶屋図書館（1件）	WHOPLUS（人物・文献情報）

新聞記事検索（4件）

●朝日新聞クロスサーチ（朝日新聞記事検索）〈中央〉

朝日新聞の1879年創刊号以降の新聞記事（紙面イメージ）、1985年以降の記事テキストを収録。人物情報、歴史写真、現代用語事典「知恵蔵」も利用可能。

●ヨミダス歴史館（読売新聞記事検索）〈中央〉

読売新聞の1874年創刊号以降の新聞記事（紙面イメージ）、1986年以降の記事テキストを収録。1989年以降の英字新聞 *The Daily Yomiuri*（2013年4月～*The Japan News*）の記事テキスト、「現代人名録」も利用可能。

●ヨミダス歴史館（平成以降コース）（読売新聞記事検索）〈中央〉

1986 年以降の記事テキストを収録。1989 年以降の英字新聞 *The Daily Yomiuri* (2013 年 4 月～ *The Japan News*) の記事テキスト、「現代人名録」も利用可能。

●日経テレコン（公共図書館限定版）（日本経済新聞記事検索）〈中央・立石〉

日経 4 紙（日本経済新聞・日経産業新聞・日経流通新聞・日経金融新聞）の記事データベース。企業情報、人事情報、統計情報、POS ランキングなども閲覧可能。

ビジネス（1 件）

●Mpac（マーケティング情報パック）〈中央・立石〉

食品・化粧品・IT 産業・サービス産業ほか多数の領域における個別市場調査データや、コンビニ、ドラッグストア POS データ、家計調査データ、消費者アンケートなどのマーケティング情報が検索できるデータベース。

法律（4 件）

●D1-Law.com（現行法規[現行法検索・履歴検索]）〈中央〉

現行法令を集大成した、総合法令データベース。指定日の時点で有効な条文のほか、新旧対照表、条文時点比較などを表示可能。

●D1-Law.com（判例体系）〈中央〉

公刊、民刊の判例誌（約 100 誌）に公表された判例及び第一法規独自入手判例より、判例書誌、判例要旨、判例本文、及び判例タイムズ解説を収録。

●D1-Law.com（法律判例文献情報）〈中央〉

幅広い収録対象（図書・雑誌・研究紀要等）から選んだ法関連文献と判例を内容に即して分類し、独自のキーワードを加えて提供。

●Westlaw Japan 〈立石〉

法令、判例、文献情報、ニュース等、豊富な情報・資料群を過去から最新まで収録。

スピーディで網羅的に検索できる機能を備えた法律情報総合オンラインデータベース。

人物・文献（1 件）

●WHOPLUS 〈中央・立石・お花茶屋〉

人物・文献情報のデータベース。人物のプロフィール情報、関連図書・記事・論文や文献などを一括検索可能。

官報（1 件）

●官報情報検索サービス 〈中央・立石〉

昭和 22 年 5 月 3 日（日本国憲法施行日）以降から当日分までの官報（本紙、

号外、政府調達公告版、資料版、目録)を閲覧、検索可能。

事典・辞書 (1件)

●JapanKnowledgeLib 〈中央〉

百科事典、辞書、事典、叢書など約70種を収録した知識データベース。「日本大百科全書」「日本国語大辞典」「会社四季報」など多数の収録コンテンツの見出しと全文を横断的に検索可能。

科学・医学 (1件)

●JDreamIII 〈中央〉

科学技術や医学・薬学関係の国内外文献を網羅的に検索できる日本最大級の科学技術文献データベース。海外文献に関しては、日本語による抄録(要約文)も掲載。

国立国会図書館が提供しているサービス (2件)

●国立国会図書館デジタル化資料送信サービス 〈中央・立石〉

国立国会図書館がデジタル化した資料のうち、絶版等の理由で入手が困難な資料について、公共図書館等に送信し、各図書館の館内で利用できるサービス。また、送信されたデジタル画像を複写することも可能。

●国立国会図書館歴史的音源 〈中央・立石〉

国会図書館の館内のみで利用可能となっていた落語、長唄、管弦楽、歌劇、清元、浪花節、歌謡曲、講演、ジャズなどの貴重な音源を、インターネットを通じて配信するサービス。1900年から1950年頃までに国内で製造されたSP盤及び金属原盤等に収録された音楽や演説等、約5万の音源を聞くことが可能。

(15) かつしかデジタルライブラリー

葛飾区立図書館が所蔵する地域資料をデジタル画像で閲覧可能。葛飾区ゆかりの作家による自筆原稿をはじめ、図書館が所蔵する貴重な地域資料を広く公開し、葛飾の歴史、文化、行政、産業など、葛飾区立図書館ならではの地域に密着した情報の発信を目的としている。

① デジタルコンテンツ

●公開中の画像

葛飾ゆかりの作家の自筆原稿 867点 (計30,487枚)

葛飾の歴史、文芸、産業、団体などの図書資料 188点

葛飾の写真 171点

図書館を訪問した作家の自筆色紙、図画など 149点

栗本薫・中島梓氏の演劇資料・楽譜 84件 (計2,686枚)

② 地域資料コンテンツ

●葛飾コレクション

葛飾区立中央図書館で所蔵する地域資料の特別コレクション。11 コレクションがあり、関連する区内図書館所蔵資料を一覧で見ることが可能。

●葛飾の目録

葛飾区立図書館が所蔵する葛飾区関連資料のテーマ別目録。閲覧・ダウンロードが可能。

●葛飾ゆかりの人

葛飾にゆかりのある作家、漫画家、芸術家のリストを公開し、その人物に関連する区内図書館所蔵資料を一覧で見ることが可能。

●葛飾文学散歩

葛飾区が登場する文学作品を集めたサイト。地域ごとに文学作品を検索可能。資料の詳細や該当地域の写真を見ることが可能。

(16) 健康・医療情報サービス

中央図書館を中心に、闘病記、検査・診療ガイドライン、薬の情報、病院情報など健康・医療に関連する資料を収集し提供するとともに、健康・医療に関連する講演会を実施。

① 闘病記

患者本人やその家族が病気と闘ってきた貴重な記録である闘病記を収集病名別に分類、病気についての情報を必要としている方に提供（中央・お花茶屋）。

② 健康・医療情報コーナー

健康・医療に関する資料の内、よく使うものを中心に5つの分野に分類し配架（中央・立石）。平成29年8月24日～認知症コーナー「認知症なび」設置（立石）。平成30年7月28日～国立がん研究センターの「がん情報ギフトパック」プロジェクトに参加し、がん研究センターや、近隣のがん診療連携拠点病院などが作成した冊子やチラシを閲覧・配布する「がん情報コーナー」を設置（中央）。

③ パンフレットコーナー

NPO法人等と協働し、平成25年7月～「がんと暮らす情報コーナー」、国立がん研究センターと連携して、平成30年7月～「がん情報ギフトパック」コーナーを設置、がんや健康に関連するパンフレットやフリーペーパーを無料で配布（中央）。

④ 講演会・セミナー

区民にとって関心の高い健康・医療情報を提供するため、講演会やセミナーを開催。

(17) 法律情報サービス

① 法律情報コーナー

労働・生活に関する身近な法律情報関連図書を12のテーマに分けて配架。また、日本司法支援センター「法テラス」発行のテーマ別のリーフレットなど、トラブル解決に役立つ資料を提供（中央・立石）。

② セミナー

法テラス所属弁護士による法律セミナーを開催。

(18) 葛飾図書館友の会

「中央図書館開設懇談会」の有志が平成19年5月「(仮称)図書館友の会準備会」を発足。図書館ボランティア基礎講座の開催などを経て、平成20年6月に「葛飾図書館友の会」を設立。

当初、総務委員会、広報委員会、事業委員会の3つの委員会で活動を開始。現在では、総務委員会、広報委員会、ナイトシアタークラブ、おはなしくらぶ、CD・DVDコンサートクラブ、多読クラブ、イベントクラブ、読書クラブの8つの委員会やクラブで活動を行う。

令和4年度は、4月に総会を対面で開催。また、区内で活動するボランティアによるイベント(友の会ウィーク)を11月5日～11月23日で開催した。

(19) 中央図書館及び立石図書館年末年始開館の取組み

中央図書館及び立石図書館で年末年始開館を実施。12月29日、30日は午前9時から午後8時まで(児童室は午前9時から午後6時まで)、12月31日から1月3日は、午前9時から午後5時まで開館し、通常の開館期間と同じサービスを提供。

9 各種統計

(1) サービス実績

	30年度	元年度	2年度	3年度	4年度	23区平均	
区民一人当りの蔵書数(冊)	蔵書総数／人口 (図書)	2.69	2.72	2.70	2.79	2.79	2.95
区民一人当りの貸出冊数(冊)	貸出冊数／人口 (図書・雑誌 含団体)	6.74	6.46	5.29	6.45	6.53	7.82
登録者一人当りの貸出冊数(冊)	個人貸出冊数 (図書・雑誌)／登録者数	13.92	13.31	23.83	27.67	29.26	24.92
区民一人当りの資料購入費(円)	図書館資料費／人口	274	276	276	278	285	308
区民一人当りの購入冊数(冊)	購入冊数／人口 (図書)	0.1	0.1	0.1	0.1	0.11	—
登録率(%)	登録者数／人口*100 (個人)	47.65	46.75	21.94	22.65	21.66	31.36
全蔵書の平均貸出回数(回)	貸出冊数／蔵書冊数 (図書・雑誌 含団体)	2.38	2.23	1.84	2.31	2.23	—
開館日一日当りの貸出冊数(冊)	館ごとの「貸出冊数(図書・雑誌含団体)／開館日数」の合計	9,923	9,629	9,478	9,584	9,623	—

*人口、蔵書総数は、令和5年4月1日現在。登録者数は、令和2年度から有効期限切れの登録者を除く。その他は、各年度の実績。登録者には区内在勤・在学・近隣区市を含む。

*図書資料費は、雑誌、新聞、官報、視聴覚資料など全ての資料を含む。

*登録者数・貸出冊数・図書館資料費・購入冊数・開館平均日数については、男女平等推進センター図書資料室分及びAV資料を除く。

*「区民一人当りの資料購入費」について、葛飾区の数値は令和4年度の決算額を葛飾区の人口で割ったもの、23区平均の数値は、令和4年度の予算額を23区の人口で割ったものである。

(2) 登録者所在内訳

	一般室登録者	児童室登録者	合計	構成比
区内在住	73,360	12,533	85,893	86.9%
足立区	2,972	152	3,124	3.16%
江戸川区	2,223	233	2,456	2.48%
墨田区	293	2	295	0.30%
江東区	172	9	181	0.18%
その他の都内	197	0	197	0.20%
都内計	79,217	12,929	92,146	93.20%
埼玉県三郷市	1,430	63	1,493	1.51%
埼玉県八潮市	239	24	263	0.27%
千葉県松戸市	4,012	90	4,102	4.15%
千葉県市川市	362	9	371	0.38%
その他	496	1	497	0.50%
都外計	6,539	187	6,726	6.80%
合計	85,756	13,116	98,872	100.00%

*登録者数は、令和5年4月1日現在（男女平等推進センターの登録者を含む）。

*団体登録及び協力登録は含まない。

*「その他の都内」は住所が都内で江東5ブロック以外。

*「その他」は住所が都外で三郷市、八潮市、松戸市、市川市以外。

(3) 図書館資料購入費推移（決算額）

(単位：円・%)

種 別	R 3 年度	R 4 年度	前年度比
図 書 (計)	82,675,006	86,219,579	104.3%
一 般 書	60,830,622	63,545,241	104.5%
児 童 書	21,833,384	22,663,338	103.9%
D V D - R O M	11,000	11,000	100.0%
雑 誌	18,284,628	18,539,769	101.4%
新 聞	6,000,976	6,093,686	101.6%
官 報	335,316	335,316	100.0%
追 録	5,428,347	5,417,255	99.8%
ブックスタート図書資料費	2,749,736	2,849,550	103.7%
セカンドブック図書資料費	2,711,475	2,712,821	100.1%
かつしかっ子ブック図書資料費	4,358,588	4,433,272	101.8%
図書等購入費の計 [A]	122,544,072	126,601,248	103.4%
CD	3,831,883	3,832,273	100.1%
カセットテープ	0	0	0.0%
デザイン図書	77,407	90,607	117.1%
ビデオソフト	0	0	0.0%
DVD	2,090,572	2,132,879	102.1%
視聴覚資料購入費の計 [B]	5,999,862	6,055,759	101.0%
図書館資料購入費の合計 [A] + [B]	128,543,934	132,657,007	103.2%

にいじゅく地区図書館用資料購入費（令和3年度）（単位：円）

種 別	R 3 年度
図 書 (計)	35,776,907
一 般 書	19,562,824
児 童 書	16,214,083
雑 誌	540,469
新 聞	0
図書等購入費の計 [C]	36,317,376
CD	824,812
DVD	0
視聴覚資料購入費の計 [D]	824,812
資料購入費の合計 [C] + [D]	37,142,188

*令和3年度は、にいじゅく地区図書館開館に伴い、臨時予算が発生したため別書きとした。

図書館資料購入費推移（決算額）

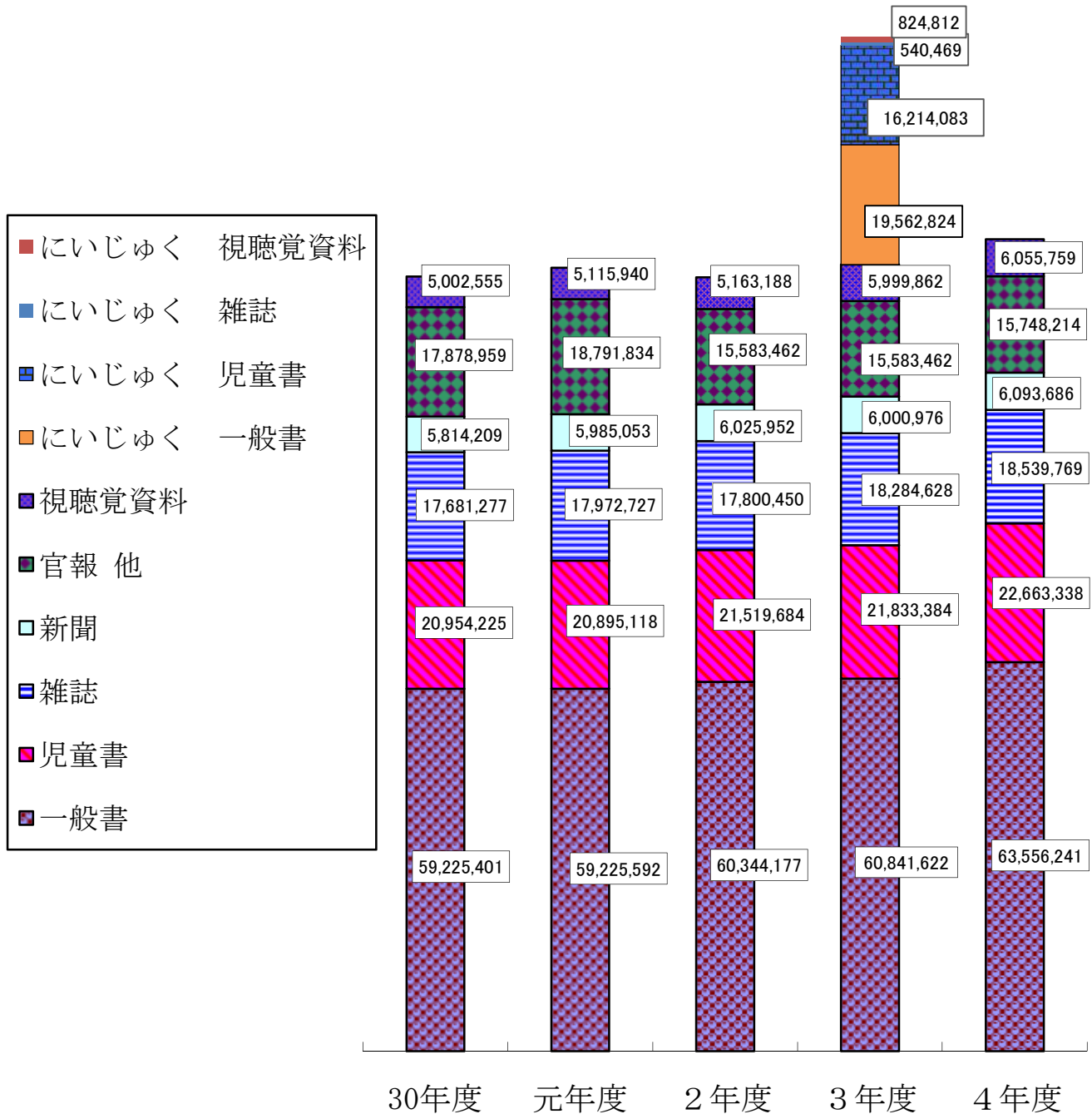

*令和3年度のグラフにはにいじゅく地区図書館用資料購入費を含む。

*にいじゅく地区図書館は令和3年6月開館。

*官報他には、かつしかっ子ブック事業、ブックスタート事業、セカンドブック事業を含む。

*DVD-ROMの購入費は一般書を含む。

(4) 登録者の推移

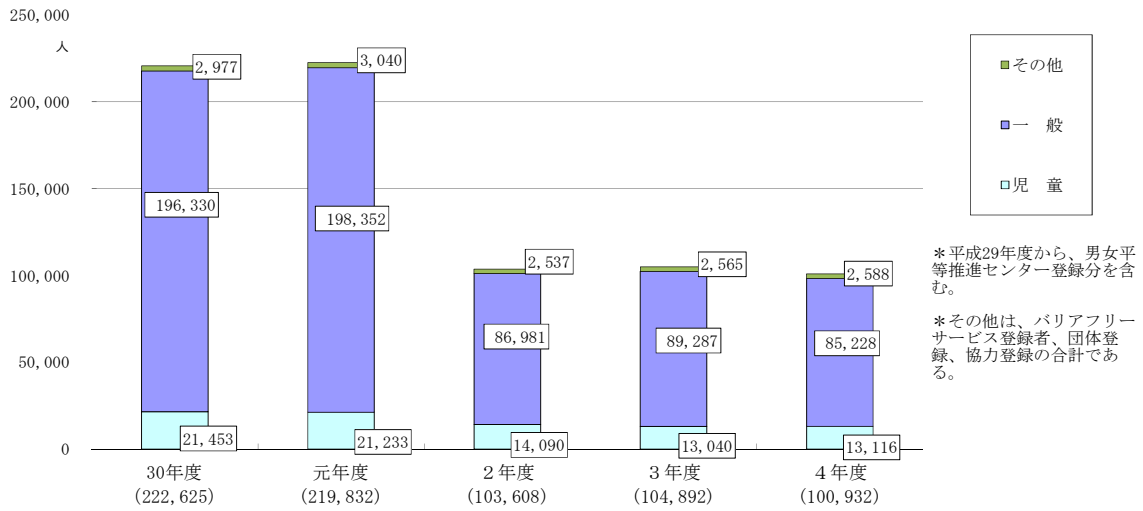

令和4年度	中央	立石	お花茶屋	上小松	亀有	水元	鎌倉	四つ木	西水元	青戸	奥戸	こすげ	にいじゅく	男女	合計	※昨年度合計	
新規登録者	一般	4,509	1,071	582	731	576	306	622	133	68	236	122	309	340	7	9,612	7,848
	児童	565	331	258	253	251	222	339	73	94	153	114	132	168	0	2,953	3,716
合計		5,074	1,402	840	984	827	528	961	206	162	389	236	441	508	7	12,565	11,564
登録者	BA	9	12	7	3	15	2	9	0	0	2	0	0	0	0	59	69
	団体	5	5	5	8	2	16	5	0	2	2	4	1	0	0	55	41
	協力	6	0	0	0	0	0	0	0	0	0	0	0	1	0	7	6
開館日数	349	349	292	292	292	292	292	294	294	294	292	294	345	—	—	—	—
1日平均登録者数	15	4	3	3	3	2	3	1	1	1	1	2	1	—	—	—	—
登録者人数	一般	34,912	9,443	6,835	6,680	5,247	5,629	6,391	1,568	1,225	2,640	1,041	1,819	1,653	145	85,228	89,287
	児童	2,710	1,636	1,371	1,221	879	1,056	1,171	362	293	759	539	472	646	1	13,116	13,040
	合計	37,622	11,079	8,206	7,901	6,126	6,685	7,562	1,930	1,518	3,399	1,580	2,291	2,299	146	98,344	102,327
	BA	115	84	115	33	52	38	36	7	16	10	6	9	4	3	528	563
	団体	326	219	230	208	190	260	207	33	49	18	17	7	5	0	1,769	1,717
	協力	287	0	2	1	0	1	0	0	0	0	0	0	0	0	291	285
総合計	38,350	11,382	8,553	8,143	6,368	6,984	7,805	1,970	1,583	3,427	1,603	2,307	2,308	149	100,932	104,892	

*「BA」はバリアフリーサービスの略称で、新規登録の際に、バリアフリーサービスの利用登録を申請した数。

*「男女」は男女平等推進センター図書資料室の略称で、連携施設。

(5) 図書館別来館者数・一日平均来館者数

(来館者数:人)

令和4年度	中央	立石	お花茶屋	上小松	亀有	水元	鎌倉	四つ木	西水元	青戸	奥戸	こすげ	にいじゅく	合計
来館者数	820,283	392,967	126,494	140,642	150,873	130,569	144,823	33,052	25,369	66,667	36,439	51,936	65,898	2,186,012
開館日数	349	349	292	292	292	292	292	294	294	294	292	294	345	3,971
一日平均来館者数	2,350	1,126	433	482	517	447	496	112	86	227	125	177	191	550

	中央	立石	お花茶屋	上小松	亀有	水元	鎌倉	四つ木	西水元	青戸	奥戸	こすげ	にいじゅく	合計	前年比
4年度	820,283	392,967	126,494	140,642	150,873	130,569	144,823	33,052	25,369	66,667	36,439	51,936	65,898	2,186,012	112.1
3年度	689,370	344,896	121,791	124,627	135,890	125,964	134,994	31,856	25,216	56,687	37,967	52,361	68,675	1,950,294	111.2
2年度	708,862	332,976	122,025	118,390	58,861	114,783	127,914	25,675	21,236	45,396	30,485	43,187	4,633	1,754,423	66.5
元年度	1,081,728	483,476	142,915	172,664	153,123	153,661	181,032	41,901	36,358	75,109	46,265	66,356	5,467	2,640,055	95.0
30年度	1,144,618	527,661	184,107	170,734	158,804	169,146	125,675	45,108	43,193	82,475	52,460	70,101	5,743	2,779,825	

(6) 蔵書数（図書）の推移

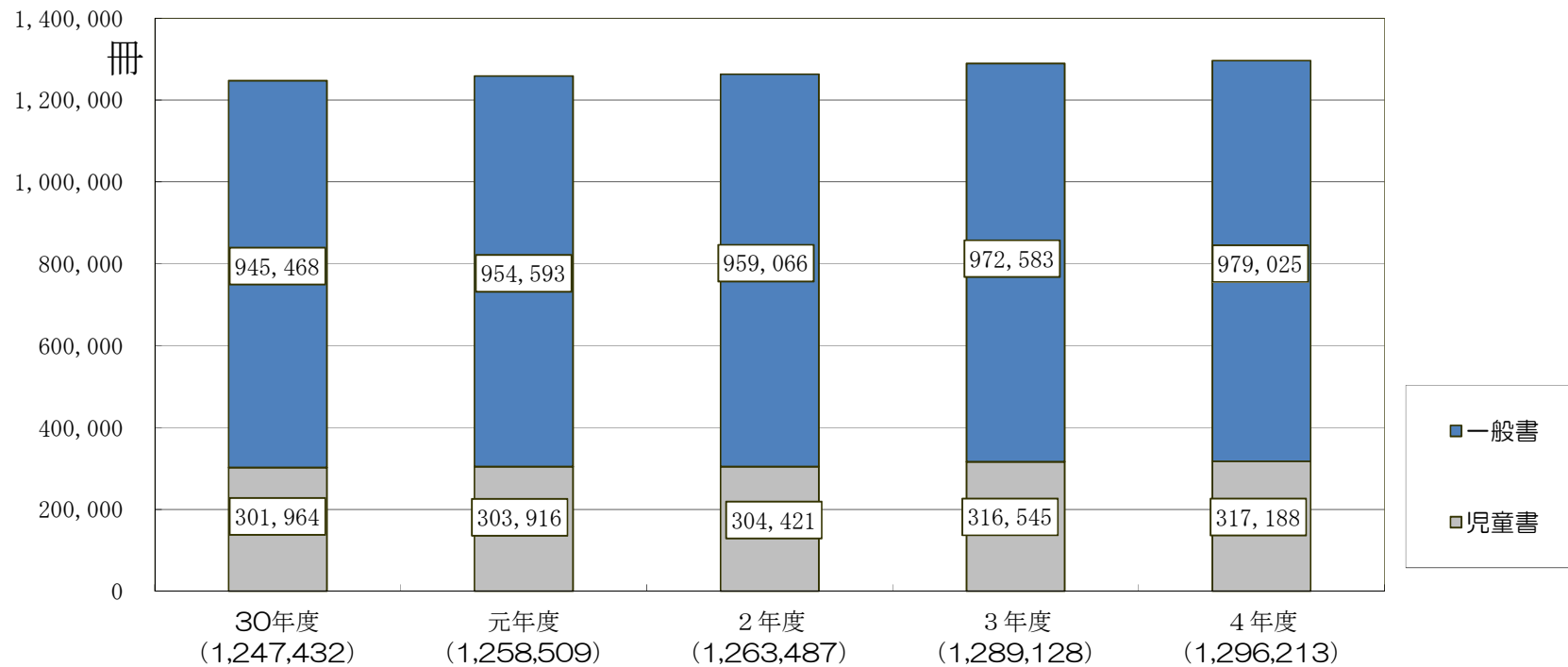

蔵書数（図書の経年変化）	中央	立石	お花茶屋	上小松	亀有	水元	鎌倉	四つ木	西水元	青戸	奥戸	こすげ	にいじゅく	合計	前年比
4年度	419,495	115,493	111,713	104,460	115,847	93,937	113,411	38,434	37,846	34,470	40,236	39,723	31,148	1,296,213	100.5
3年度	416,459	115,426	112,037	104,187	115,554	93,446	114,501	38,650	37,472	34,225	40,904	38,191	28,076	1,289,128	102.0
2年度	419,273	113,725	112,003	104,275	114,946	93,976	116,068	38,983	37,541	34,251	41,995	36,451		1,263,487	100.4
元年度	416,406	112,293	112,433	104,819	114,630	94,239	115,925	39,272	38,554	34,455	41,181	34,302		1,258,509	100.9
30年度	410,041	110,770	113,378	104,740	113,501	93,692	117,148	39,546	38,129	34,081	40,278	32,128		1,247,432	

(7) 資料統計
館別蔵書・所蔵数

	中央	立石	お花米屋	上小松	亀有	水元	鎌倉	四つ木	西水元	青戸	奥戸	こすげ	にいじゅく	合計	割合
図 書	419,495	115,493	111,713	104,460	115,847	93,937	113,411	38,434	37,846	34,470	40,236	39,723	31,148	1,296,213	
一 般 書	350,904	85,997	82,296	78,025	86,821	65,255	84,263	25,755	24,928	21,370	27,874	27,339	18,198	979,025	100.0%
0 総 記	10,469	2,627	2,318	2,443	2,996	1,678	1,835	518	520	521	710	637	486	27,758	2.8%
1 哲 学	13,186	2,566	2,635	2,999	2,717	1,892	2,214	770	725	627	1,014	860	520	32,725	3.3%
2 歴 史	27,881	5,718	6,727	7,504	6,211	4,915	5,972	1,427	1,276	1,646	2,190	1,909	917	74,293	7.9%
3 社会科学	51,032	10,417	9,712	9,821	9,813	6,558	8,068	2,124	2,352	1,798	2,541	2,698	1,750	118,684	11.9%
4 自然科学	21,243	5,236	5,899	5,621	4,400	3,495	5,665	1,721	1,806	1,336	2,098	2,358	1,640	62,518	6.2%
5 技 術	20,177	8,166	5,421	6,150	5,573	4,566	6,416	2,957	2,683	2,752	3,621	4,090	2,240	74,812	7.5%
6 産 業	10,238	3,278	2,391	2,583	2,330	1,736	3,505	747	700	633	982	988	405	30,516	3.1%
7 芸 術	27,030	6,423	7,251	7,541	7,620	5,421	6,285	1,541	1,655	1,489	1,981	2,048	770	77,055	7.9%
8 言 語	6,605	1,784	1,292	902	1,217	1,212	1,439	394	384	426	431	506	205	16,797	1.7%
9 文 学	59,647	12,685	14,870	15,331	19,156	10,947	18,309	4,634	6,252	4,289	5,321	3,370	3,070	177,881	18.5%
K 郷土・行政資料	30,481	4,469	3,584	2,056	3,168	2,310	2,192	932	875	855	908	797	435	53,062	5.4%
KC かつしかコレクション	2,689	0	0	0	0	0	0	0	0	0	0	0	0	2,689	0.3%
X 点字資料	1,996	78	97	64	61	77	60	13	18	15	13	24	19	2,535	0.2%
L 大活字資料	2,590	829	723	606	1,457	891	919	226	161	74	143	160	76	8,855	0.9%
R 参考図書	18,739	2,546	2,729	2,149	2,879	2,485	1,961	135	243	188	213	272	157	34,696	3.6%
B 文 庫	20,215	7,997	7,273	5,334	7,682	7,400	9,861	4,626	3,236	2,954	3,412	3,998	2,871	86,859	8.9%
G 外国語資料	6,570	534	741	1,064	1,834	784	940	30	64	12	24	69	65	12,731	1.3%
Y ヤングアダルト	15,903	8,003	6,317	4,177	5,637	6,057	6,478	1,973	1,568	1,340	1,739	2,056	1,440	62,688	6.4%
特集本等	1,257	754	1,476	1,120	1,365	1,583	630	19	87	11	20	9	681	9,012	0.9%
M マンガ	2,956	1,887	840	560	705	1,248	1,514	968	323	404	513	490	451	12,859	1.3%
児 童 書	68,591	29,496	29,417	26,435	29,026	28,682	29,148	12,679	12,918	13,100	12,362	12,384	12,950	317,188	100.0%
0 総 記	957	155	197	128	135	132	140	78	65	65	70	62	40	2,224	0.7%
1 哲 学	269	96	94	67	148	81	75	39	41	52	53	62	51	1,128	0.4%
2 歴 史	2,368	739	882	865	1,104	885	1,124	305	330	347	284	299	289	9,821	3.5%
3 社会科学	2,940	1,164	1,345	991	1,364	1,182	1,211	457	535	436	465	415	364	12,869	4.2%
4 自然科学	4,269	2,103	2,517	2,084	2,094	2,013	2,481	812	1,071	964	872	951	812	23,043	7.5%
5 技 術	2,302	1,069	1,129	1,015	1,249	1,111	952	497	496	414	425	494	542	11,695	3.8%
6 産 業	485	209	227	201	225	237	171	76	65	72	62	64	63	2,157	0.7%
7 芸 術	2,179	1,003	1,155	1,011	1,356	1,022	1,013	525	522	424	429	524	508	11,671	3.9%
8 言 語	1,315	484	375	333	462	363	276	164	161	126	153	112	109	4,433	1.4%
9 文 学	18,751	6,610	7,926	6,632	7,916	7,555	7,572	2,949	2,602	3,139	2,722	2,812	2,436	79,622	25.3%
P 紙芝居	1,696	704	463	572	577	802	630	416	285	246	277	336	349	7,353	2.3%
E 絵 本	27,239	13,264	11,602	11,114	11,069	11,809	12,257	5,448	6,008	5,950	5,483	5,364	6,479	133,086	40.6%
R 参考図書	819	219	227	348	266	220	178	169	116	164	191	190	141	3,248	1.0%
B 文 庫	2,481	938	930	827	872	1,031	860	605	517	570	770	600	513	11,514	3.7%
特集本等	520	305	211	247	167	208	185	115	98	131	106	99	140	2,532	0.7%
M マンガ	1	434	137	0	22	31	23	24	6	0	0	0	114	792	0.2%
雑 誌	31,337	4,953	4,061	3,874	4,552	4,173	3,754	1,276	1,447	1,654	1,489	1,653	986	65,209	
視 聴 覚 資 料	15,061	4,605	3,554	3,837	4,704	3,647	3,761	1,739	1,377	1,391	1,557	1,453	705	47,391	
C D	9,544	4,099	3,308	3,502	3,857	3,325	3,605	1,681	1,326	1,346	1,517	1,419	692	39,221	
カ セ ッ ト	59	21	106	185	642	187	30	12	1	0	0	0	0	1,243	
ビ デ オ	167	6	10	0	37	0	0	0	0	0	1	0	0	221	
D V D	4,089	406	57	56	99	61	60	22	25	22	15	14	2	4,928	
そ の 他	1,202	73	73	94	69	74	66	24	25	22	25	20	11	1,778	
図 書 ・ 雑 誌 ・ AV 合 計	465,893	125,051	119,328	112,171	125,103	101,757	120,926	41,449	40,670	37,515	43,282	42,829	32,839	1,408,813	
新聞 (タイトル数)	34	17	12	13	13	13	14	8	8	8	8	8	-	156	
雑誌 (タイトル数)	358	155	159	142	144	149	134	59	57	65	66	69	57	1,614	

*中央図書館には、水元保存庫の蔵書数を含む。

*小数点以下2位を四捨五入しているため、必ずしも合計100%にはならない。

*視聴覚資料のその他には、バリアフリーサービス資料(デジター、マルチメディアデジター、音訳カセット)を含む。

*令和5年度各会計決算参考書の蔵書冊数(令和4年度)は図書・雑誌・AVの合計数。

(8) 図書・雑誌貸出冊数の推移

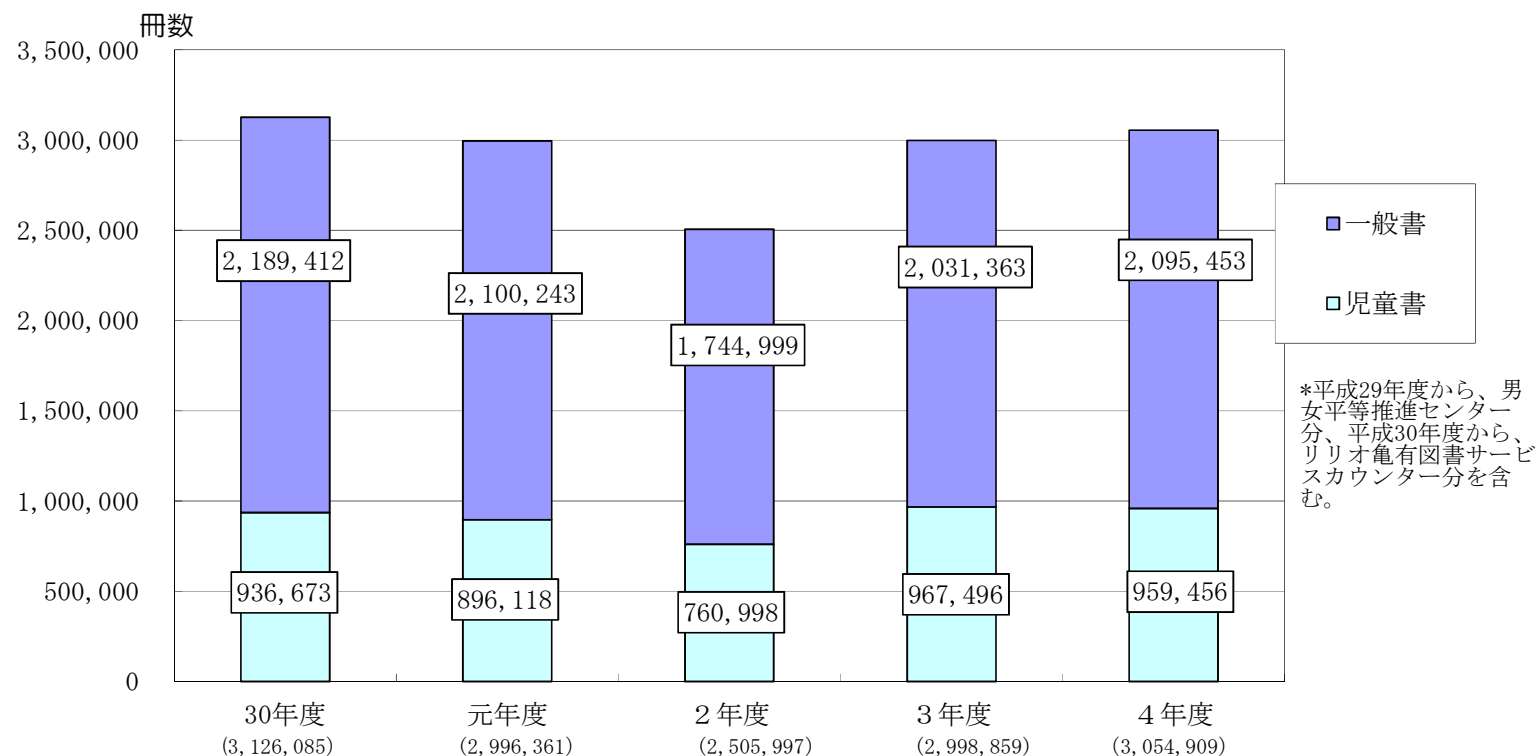

令和4年度における貸出冊数（図書・雑誌）

	中央	立石	お花茶屋	上小松	亀有	水元	鎌倉	四つ木	西水元	青戸	奥戸	こすげ	にいじゅく	リリオ	男女	合計	昨年度合計
一般書	612,216	277,223	156,267	135,647	132,589	147,170	177,919	46,877	27,214	96,606	53,517	98,232	87,434	41,363	5,179	2,095,453	2,031,363
1日平均貸出冊数	1,754	794	535	465	454	504	609	159	93	329	183	334	253	-	-	-	-
児童書	197,685	116,568	72,822	77,145	77,539	83,800	91,770	21,174	17,498	54,089	25,194	47,874	66,293	8,970	1,035	959,456	967,496
1日平均貸出冊数	566	334	249	264	266	287	314	72	60	184	86	163	192	-	-	-	-
開館日数	349	349	292	292	292	292	292	294	294	294	292	294	345	-	-	3,971	3,889
合計	809,901	393,791	229,089	212,792	210,128	230,970	269,689	68,051	44,712	150,695	78,711	146,106	153,727	50,333	6,214	3,054,909	2,998,859

*団体・協力貸出等を含む。

(9) AV (視聴覚) 資料利用状況

AV資料貸出数

	中央	立石	お花茶屋	上小松	亀有	水元	鎌倉	四つ木	西水元	青戸	奥戸	こすげ	にいじゅく	リリオ	男女	合計
C D	36,090	16,041	6,805	8,501	5,439	6,975	9,489	2,536	1,400	4,251	3,138	6,187	2,847	2,034	204	111,937
カセット	44	13	10	62	169	42	9	5	0	5	11	3	3	3	1	380
ビデオ	1	1	3	0	0	0	0	0	0	0	0	0	0	0	0	5
D V D	12,647	1,110	320	303	227	436	428	140	87	276	88	301	114	134	27	16,638
その他	125	3	0	0	4	0	8	0	0	0	0	0	0	0	0	140
合計	48,907	17,168	7,138	8,866	5,839	7,453	9,934	2,681	1,487	4,532	3,237	6,491	2,964	2,171	232	129,100

AV総貸出数	中央	立石	お花茶屋	上小松	亀有	水元	鎌倉	四つ木	西水元	青戸	奥戸	こすげ	にいじゅく	リリオ	男女	合計
4年度	48,907	17,168	7,138	8,866	5,839	7,453	9,934	2,681	1,487	4,532	3,237	6,491	2,964	2,171	232	129,100
3年度	49,253	18,913	8,421	9,070	6,789	7,619	10,453	2,827	1,510	5,198	3,909	6,411	2,460	2,092	312	135,237
2年度	49,091	17,734	8,953	8,737	3,617	7,368	9,842	2,201	1,381	4,637	3,165	5,322	805	2,055	290	125,198
元年度	68,603	22,801	8,170	9,294	9,418	8,602	11,749	2,203	1,972	5,166	3,544	6,481	938	2,027	303	161,271
30年度	80,100	24,711	9,905	10,195	9,266	9,450	10,316	2,839	2,666	5,719	3,956	8,427	750	1,903	267	180,470

*団体・協力貸出等を含む。

*にいじゅく地区図書館は令和3年6月2日開館。

*リリオはリリオ亀有図書サービスカウンターの略称。

*男女平等推進センターは連携施設。

*令和5年度各会計決算参考書の貸出冊数(令和4年度)は各種統計(8)及び(9)の合計数であり、3,184,009

(10) 分野別図書・雑誌貸出冊数表

一般書

記号	分類	冊数	割合
B	文庫	344,395	16.4%
9	文学	273,225	13.0%
5	技術	203,308	9.7%
3	社会科学	204,887	9.8%
2	歴史	155,321	7.4%
-	雑誌	131,303	6.3%
Y	ヤングアダルト	124,058	5.9%
M	漫画	138,781	6.6%
7	芸術	109,214	5.2%
4	自然科学	126,327	6.0%
1	哲学	81,925	3.9%
6	産業	50,595	2.4%
8	言語	36,415	1.7%
0	総記	50,672	2.4%
L	大活字本	14,393	0.7%
K	郷土・行政資料	11,720	0.6%
G	外国語図書	9,904	0.5%
R	参考図書	2,845	0.1%
KC	かつしかコレクション	689	0.0%
X	点字本	687	0.0%
-	特集本等	24,789	1.2%
合計		2,095,453	100.0%

児童書

記号	分類	冊数	割合
E	絵本	572,008	59.6%
9	文学	154,837	16.1%
4	自然科学	46,438	4.8%
7	芸術	27,051	2.8%
B	文庫	21,099	2.2%
5	技術	30,027	3.1%
3	社会科学	17,226	1.8%
P	紙芝居	16,348	1.7%
2	歴史	12,342	1.3%
M	漫画	8,551	0.9%
1	哲学	5,166	0.5%
8	言語	8,836	0.9%
R	参考図書	3,085	0.3%
6	産業	1,788	0.2%
0	総記	2,528	0.3%
-	雑誌	23,212	2.4%
-	特集本等	8,914	0.9%
合計		959,456	100.0%

*小数点第2位を四捨五入しているため、合計しても必ずしも100%にはならない。

(11) 団体貸出の利用状況(「(8)令和4年度における貸出冊数(図書・雑誌)」の内数)

	中央	立石	お花茶屋	上小松	亀有	水元	鎌倉	四つ木	西水元	青戸	奥戸	こすげ	にいじゅく	男女	合計
登録団体数	326	219	230	208	190	260	207	33	49	18	17	7	5	0	1,769
貸出冊数	6,894	4,293	4,374	3,198	6,822	4,154	4,020	1,748	1,104	1,082	1,715	1,965	180	18	41,567

*貸出冊数は、図書・雑誌の合計数。

*男女平等推進センターは連携施設。

*リリオはリリオ亀有図書サービスカウンターの略称。

*リリオ亀有図書サービスカウンターでは団体貸出を行っていない。

団体貸出冊数	中央	立石	お花茶屋	上小松	亀有	水元	鎌倉	四つ木	西水元	青戸	奥戸	こすげ	にいじゅく	男女	合計
4年度	6,894	4,293	4,374	3,198	6,822	4,154	4,020	1,748	1,104	1,082	1,715	1,965	180	18	41,567
3年度	4,971	4,073	4,185	1,626	6,928	3,965	3,733	1,084	767	332	1,355	1,384	76	21	34,500
2年度	3,915	3,303	4,292	1,334	3,457	3,915	2,045	523	305	426	3,048	1,383	0	15	27,961
元年度	6,611	5,470	4,479	3,536	5,876	7,322	4,266	2,547	942	1,433	2,559	1,700	0	21	46,762
30年度	6,898	5,036	3,950	3,343	4,985	7,469	4,355	4,054	900	1,630	2,768	1,981	0	16	47,385

(12) 外国語図書 館別言語別図書蔵書数

	中央	立石	お花茶屋	上小松	亀有	水元	鎌倉	四つ木	西水元	青戸	奥戸	こすげ	にいじゅく	合計	昨年度 合計
中国語	692	38	183	210	266	214	156	0	1	0	0	0	0	1,760	1,742
アジア言語	89	6	7	11	13	5	8	0	0	0	0	0	0	139	133
ハンガル語	721	39	95	179	247	136	158	0	0	0	0	0	0	1,575	1,553
英語	4,560	413	416	627	1,204	408	574	30	62	12	24	69	65	8,464	8,370
ドイツ語	134	4	16	9	32	5	12	0	0	0	0	0	0	212	209
フランス語	158	5	6	5	28	3	9	0	0	0	0	0	0	214	212
スペイン語	56	11	2	3	19	2	3	0	0	0	0	0	0	96	92
イタリア語	24	0	3	0	6	0	6	0	0	0	0	0	0	39	38
ロシア語	24	1	1	1	1	1	0	0	0	0	0	0	0	29	29
その他言語	112	17	12	19	18	10	14	0	1	0	0	0	0	203	205
合計	6,570	534	741	1,064	1,834	784	940	30	64	12	24	69	65	12,731	12,583

(13) レファレンス受付数

	中央	立石	お花茶屋	上小松	亀有	水元	鎌倉	四つ木	西水元	青戸	奥戸	こすげ	にいじゅく	合計	昨年度 合計
一般	1,163	640	217	535	299	538	373	213	101	546	316	265	137	5,343	4,453
児童	1,183	865	572	300	224	239	202	40	85	257	194	94	53	4,308	2,837
合計	2,346	1,505	789	835	523	777	575	253	186	803	510	359	190	9,651	7,290

※メールレファレンス件数
(中央のみ受付)
令和4年度 78件
令和3年度 63件

(14) 予約・リクエスト・協力貸出統計

館名 内訳	館名																	合計
	中央	立石	お花茶屋	上小松	亀有	水元	鎌倉	四つ木	西水元	青戸	奥戸	こすげ	にいじゅく	リリオ	男女			
一般図書・雑誌	予約受付	235,195	113,184	54,044	63,427	47,197	49,852	65,471	19,436	11,207	45,297	20,451	40,488	26,011	41,158	3,403	835,821	
	内数	提供不能	115	7	0	16	20	5	0	1	0	22	0	11	0			197
		選定落ち	0	0	0	11	0	0	0	0	0	0	0	0	3			14
児童図書・雑誌	予約受付	29,074	14,159	9,549	10,582	7,263	11,424	14,763	2,449	2,065	12,538	2,890	8,605	7,597	8,349	756	142,063	
	内数	提供不能	0	0	0	0	0	0	0	0	0	0	0	0	0			0
		選定落ち	0	0	0	2	0	0	0	0	0	0	0	0	0			2
A V資料	予約受付	13,304	6,200	3,084	4,529	1,885	3,202	5,253	1,512	858	2,154	1,450	3,493	1,267	2,241	172	50,604	
	内数	提供不能	0	0	0	0	0	0	0	0	0	3	0	0	0			3
		選定落ち	0	0	0	0	0	0	0	0	0	0	0	0	0			0
予約・リクエスト受付合計		277,573	133,543	66,677	78,538	56,345	64,478	85,487	23,397	14,130	59,989	24,791	52,586	34,875	51,748	4,331	1,028,488	
協力貸出件数	貸出	3,079	967	657	464	579	894	611	216	166	168	171	146	93			8,211	
	借受	2,452	1,524	753	651	710	426	539	169	287	746	361	437	244			9,299	
総計		283,104	136,034	68,087	79,653	57,634	65,798	86,637	23,782	14,583	60,903	25,323	53,169	35,212	51,748	4,331	1,045,998	

*「予約受付」とは→インターネット・館内端末からの利用者による予約を含む。なお、インターネット予約については受取館ごとに数値を集計した。

*「提供不能」とは→区内・区外ともに資料がなく、絶版等で購入もできなかったもの。

*「選定落ち」とは→区内・区外ともに資料がなく購入選定を行ったが、区立図書館の蔵書として購入しないと判断したもの。

予約・リクエスト総数	中央	立石	お花茶屋	上小松	亀有	水元	鎌倉	四つ木	西水元	青戸	奥戸	こすげ	にいじゅく	合計	前年比
4年度	277,573	133,543	66,677	78,538	56,345	64,478	85,487	23,397	14,130	59,989	24,791	52,586	34,875	972,409	95
3年度	284,245	145,689	74,162	82,633	59,456	71,416	91,477	23,740	14,229	64,344	25,403	55,655	29,955	1,022,404	126
2年度	239,883	120,857	68,750	66,379	26,235	56,904	75,072	15,543	11,746	52,055	20,322	43,462	11,613	808,821	90
元年度	283,058	135,835	54,866	69,780	59,239	54,470	83,400	17,301	11,174	52,206	22,992	42,499	14,063	900,883	102
30年度	278,950	131,337	66,161	67,022	53,650	51,408	74,992	16,168	12,171	51,779	23,650	37,121	14,526	878,935	

*リリオ、男女、相互貸借の件数を除く。

予約方法別受付件数

予約方法	合計	割合	昨年度合計	割合
図書館カウンター	60,029	5.78%	63,441	5.83%
インターネット	917,386	88.37%	968,663	89.00%
館内端末	60,710	5.85%	56,342	5.18%
合計	1,038,125	100%	1,088,446	100%

*男女平等推進センター分を含む。また、団体及び協力を含む。

*図書館カウンター →予約・リクエストカードを図書館カウンターに提出し、図書館職員が予約入力する。

*インターネット →インターネットによる予約。(平成16年1月28日から受付開始。)

*館内端末 →館内利用者端末から、利用者が直接予約入力。(平成16年1月17日から受付開始。)

(15) 図書・雑誌・AV受入数

		中央	立石	お花 茶屋	上小松	亀有	水元	鎌倉	四つ木	西水元	青戸	奥戸	こすげ	にい じゅく	合 計	
図書 受入数	一 般	購 入	9,032	3,444	2,943	2,916	2,739	2,621	2,908	1,368	1,360	1,464	1,319	1,625	2,344	36,083
		寄 贈	1,159	670	343	345	338	432	222	123	123	163	141	166	151	4,376
		合 計	10,191	4,114	3,286	3,261	3,077	3,053	3,130	1,491	1,483	1,627	1,460	1,791	2,495	40,459
	児 童	購 入	3,979	1,465	1,224	1,129	1,224	1,186	1,207	612	580	575	547	652	631	15,011
		寄 贈	114	69	111	30	103	63	61	9	5	22	1	16	16	620
		合 計	4,093	1,534	1,335	1,159	1,327	1,249	1,268	621	585	597	548	668	647	15,631
合 計	購 入	13,011	4,909	4,167	4,045	3,963	3,807	4,115	1,980	1,940	2,039	1,866	2,277	2,975	51,094	
	寄 贈	1,273	739	454	375	441	495	283	132	128	185	142	182	167	4,996	
	合 計	14,284	5,648	4,621	4,420	4,404	4,302	4,398	2,112	2,068	2,224	2,008	2,459	3,142	56,090	
雑誌 受入数	購 入	3,999	2,294	2,008	1,888	1,840	1,880	1,841	850	929	865	957	910	724	20,985	
	寄 贈	593	99	105	42	88	84	28	0	0	0	0	4	2	1,045	
	合 計	4,592	2,393	2,113	1,930	1,928	1,964	1,869	850	929	865	957	914	726	22,030	
AV 受入数	CD	188	114	101	95	104	99	109	48	51	51	52	55	334	1,401	
	カセット	0	0	0	0	0	0	0	0	0	0	0	0	0	0	
	ビデオ	0	0	0	0	0	0	0	0	0	0	0	0	0	0	
	DVD	172	24	0	0	0	0	0	0	0	0	0	0	0	196	
	合 計	360	138	101	95	104	99	109	48	51	51	52	55	334	1,597	
合 計		19,236	8,179	6,835	6,445	6,436	6,365	6,376	3,010	3,048	3,140	3,017	3,428	4,202	79,717	

*CDには朗読CDを含まない。

(16) 図書除籍数

		中央	立石	お花 茶屋	上小松	亀有	水元	鎌倉	四つ木	西水元	青戸	奥戸	こすげ	にい じゅく	合 計
一 般	廃 棄	8,349	4,573	3,655	3,818	2,841	2,405	3,389	1,572	1,301	1,494	2,235	969	190	36,791
	亡 失	50	17	9	9	10	12	9	3	3	3	4	3	6	138
	合 計	8,399	4,590	3,664	3,827	2,851	2,417	3,398	1,575	1,304	1,497	2,239	972	196	36,929
児 童	廃 棄	2,282	1,705	1,671	885	1,630	1,798	2,439	856	515	592	382	179	88	15,022
	亡 失	5	3	3	1	1	0	0	0	0	3	1	1	2	20
	合 計	2,287	1,708	1,674	886	1,631	1,798	2,439	856	515	595	383	180	90	15,042
合 計	廃 棄	10,631	6,278	5,326	4,703	4,471	4,203	5,828	2,428	1,816	2,086	2,617	1,148	278	51,813
	亡 失	55	20	12	10	11	12	9	3	3	6	5	4	8	158
	合 計	10,686	6,298	5,338	4,713	4,482	4,215	5,837	2,431	1,819	2,092	2,622	1,152	286	51,971

*中央図書館には、水元保存庫の除籍数を含む。

図書資料の除籍冊数推移

(令和5年4月1日現在)

館 名	平成30年度	令和元年度	令和2年度	令和3年度	令和4年度
中 央 図 書 館	6,783	6,657	10,144	15,172	10,686
立 石 図 書 館	4,062	4,384	4,576	4,204	6,298
お 花 茶 屋 図 書 館	4,711	5,502	5,499	4,659	5,338
上 小 松 図 書 館	4,976	5,097	5,557	5,056	4,713
亀 有 図 書 館	5,187	3,861	4,382	4,210	4,482
水 元 図 書 館	3,914	4,187	4,924	5,199	4,215
鎌 倉 図 書 館	4,876	5,613	4,528	6,223	5,837
四 っ 木 地 区 図 書 館	1,988	2,352	2,479	2,586	2,431
西 水 元 地 区 図 書 館	1,983	1,549	3,108	2,306	1,819
青 戸 地 区 図 書 館	1,605	1,892	2,498	2,288	2,092
奥 戸 地 区 図 書 館	1,231	902	1,186	2,608	2,622
こ す げ 地 区 図 書 館	685	689	715	744	1,152
に い じ ゅ く 地 区 図 書 館	46	381	4	150	286
合 計	42,047	43,066	49,600	55,405	51,971

(17) 蔵書点検

蔵書資料点検の実施時期及び3年にわたって不明だった資料数

館名	蔵書点検実施時期	一般書	児童書	雑誌	図書・雑誌の計	CD	カセット	ビデオ	DVD	合計
中央図書館	12月5日～12月8日	55	4	7	66	0	0	0	12	78
立石図書館	6月6日～6月9日	25	6	1	32	17	0	0	0	49
お花茶屋図書館	9月6日～9月9日	66	5	5	76	8	0	0	0	84
上小松図書館	10月18日～10月21日	7	5	3	15	1	0	0	0	16
亀有図書館	6月28日～7月1日	12	4	4	20	2	0	0	0	22
水元図書館	11月15日～11月18日	12	3	0	15	0	0	0	0	15
鎌倉図書館	7月12日～7月15日	16	12	4	32	25	0	0	0	57
四つ木地区図書館	11月1日～11月2日	7	4	1	12	11	0	0	0	23
西水元地区図書館	11月29日～11月30日	1	3	0	4	5	0	0	0	9
青戸地区図書館	9月13日～9月14日	1	0	1	2	0	0	0	0	2
奥戸地区図書館	10月4日～10月5日	4	1	0	5	0	0	0	0	5
こすげ地区図書館	11月8日～11月9日	1	1	2	4	0	0	0	0	4
にいじゅく地区図書館	6月14日～6月15日	0	0	0	0	0	0	0	0	0
合計		207	48	28	283	69	0	0	12	364

*にいじゅく地区図書館は、令和3年6月2日開館のため不明資料は無し。

(18) 図書館の利用に支援が必要な方へ向けたサービス（バリアフリーサービス）の利用状況

バリアフリーサービス新規登録者

登録者数(人)	区 分			
	視覚障害	肢体不自由	その他の障害	高齢者
56	6	15	19	16

バリアフリーサービス利用者数

登録者数(人)	区 分			
	視覚障害	肢体不自由	その他の障害	高齢者
528	57	147	152	172

*有効期限内の登録者のみ。

対面朗読サービス利用者数

ボランティアによる対面朗読室等での朗読		
延利用者数(人)	延時間(H)	1回あたりの平均時間(H)
55	123	2.2

蔵書資料数

種 別	タイトル	蔵書数
点字図書(冊)	1,644	2,535
大活字本(冊)	4,687	8,855
文芸カセット(巻)	-	402
文芸CD(枚)	-	1,788
カセット録音図書(巻)	81	81
デジター図書(枚)	615	1,267
デジター図書再生機(台)	-	5
マルチメディアデジター図書(枚)	151	386
点字つき絵本(冊)	317	-
布絵本(冊)	95	-
LLブック	37	77
合計	7,627	15,396

宅配サービス利用者数及び冊数

	種 別	冊数
	宅配利用登録者数 46人	墨字本
延利用回数 465人	CD(枚)	227
	DVD(枚)	39
	布絵本	9
	合計	2,605

他自治体資料貸し出し状況

種 別	貸出	借受
点字図書(冊)	0	0
デジター図書(枚)	41	124

郵送(第四種郵便物)利用者数及び冊数

	種 別	冊数
	郵送対象：視覚障害者 57人	点字図書
延利用者数 181人	デジター図書(枚)	356
	マルチメディアデジター図書(枚)	0
	CD(枚)	16
	カセット録音図書(巻)	0
	合計	387

(19) 中央図書館個人閲覧席・利用者用インターネット利用者数
(利用者数:人)

	個人 閲覧席 (42席)	ビジネス PC (9台)	児童 PC (1台)	検索 PC (4台)	合計	昨年度 合計
4月	3,322	488	76	1,450	5,336	3,732
5月	4,640	548	80	1,498	6,766	1
6月	4,613	488	76	1,383	6,560	3,082
7月	5,101	472	147	1,672	7,392	5,156
8月	5,359	461	203	1,714	7,737	5,740
9月	4,671	436	48	1,458	6,613	5,105
10月	5,099	454	75	1,561	7,189	5,445
11月	5,273	510	67	1,398	7,248	6,573
12月	4,371	397	72	1,328	6,168	6,840
1月	5,398	453	66	1,616	7,533	6,896
2月	4,807	447	71	1,356	6,681	1,911
3月	4,452	524	55	1,561	6,592	4,407
合計	57,106	5,678	1,036	17,995	81,815	57,929

(20) メール通知サービス登録件数

(単位:件)

		4年度 新規登録件数	累計登録件数
メールマガジン 送付サービス	PC向け	62	2,608
	携帯向け	63	1,261
新着図書 お知らせサービス	検索条件指定 の件数	367	7,788
	ジャンル指定	30	3,972
貸出情報お知らせサービス		1,073	23,746
返却期限お知らせサービス		1,510	32,486
合計		3,105	71,861

(21) 利用カードパスワード登録件数

(単位:件)

	就学前	小学生	中学生	高校生	一般	高齢者	その他	団体	協力	合計	昨年度合計
新規登録者数	1,434	2,017	409	443	11,450	1,436	0	10	8	17,207	13,850
累計登録者数	6,023	14,835	5,936	8,614	129,617	24,412	1	744	287	190,469	192,766

(22) E-mailアドレス登録件数

(単位:件)

	就学前	小学生	中学生	高校生	一般	高齢者	その他	団体	協力	合計	昨年度合計
新規登録者数	237	301	90	94	4,304	317	0	1	0	5,344	6,876
累計登録者数	1,024	2,365	864	1,309	53,173	6,334	0	28	2	65,099	62,902

(23) 年末年始(12月31日～1月3日)開館実績

(単位:人、冊)

		30年度	元年度	2年度	3年度	4年度	合計
中央図書館	来館者数	9,438	9,138	5,797	5,870	6,866	37,109
	貸出数	6,188	5,623	5,171	4,311	4,455	25,748
立石図書館	来館者数	3,518	3,440	2,632	2,442	2,481	14,513
	貸出数	2,571	2,691	2,746	2,498	2,324	12,830

*貸出数は図書・雑誌・視聴覚資料の個人貸出の合計。

(24) 貸出ベスト 一般図書

対象期間 令和4年4月 ～ 令和5年3月

順位	タイトル	著者	出版社	貸出回数
1	希望の糸	東野圭吾／著	講談社	562
2	クスノキの番人	東野圭吾／著	実業之日本社	521
3	流浪の月	凧良ゆう／著	東京創元社	500
4	52ヘルツのクジラたち	町田そのこ／著	中央公論新社	486
5	白鳥とコウモリ	東野圭吾／著	幻冬舎	464
6	透明な螺旋([ガリレオ] [10])	東野圭吾／著	文藝春秋	413
7	そして、バトンは渡された	瀬尾まいこ／著	文藝春秋	409
8	ライオンのおやつ	小川糸／著	ポプラ社	402
9	小説8050	林真理子／著	新潮社	400
9	黒牢城－Arioka Citadel case－	米澤穂信／著	KADOKAWA	400
10	かがみの孤城	辻村深月／著	ポプラ社	388
11	推し、燃ゆ	宇佐見りん／著	河出書房新社	382
12	ぼくはイエローでホワイトで、ちょっとブルー－The Real British Secondary School Days	ブレイディみかこ／著	新潮社	364
13	きたきた捕物帖	宮部みゆき／著	PHP研究所	363
14	同志少女よ、敵を撃て	逢坂冬馬／著	早川書房	361
15	変な家	雨穴／著	飛鳥新社	357
16	元彼の遺言状	新川帆立／著	宝島社	348
17	六人の嘘つきな大学生	浅倉秋成／著	KADOKAWA	344
17	沈黙のパレード([ガリレオ] [9])	東野圭吾／著	文藝春秋	344
18	落日	湊かなえ／[著]	角川春樹事務所	332

(24) 貸出ベスト 児童図書

対象期間 令和4年4月 ～ 令和5年3月

順位	タイトル	著者	出版社	貸出回数
1	ぐりとぐら(ぐりとぐらの絵本)	中川李枝子/さく 大村百合子/え	福音館書店	959
2	からすのパンやさん 2版(かこさとしおはなしのほん 7)	かこさとし/作・絵	偕成社	855
3	がたんごとんがたんごとん(福音館あかちゃんの絵本)	安西水丸/さく	福音館書店	797
4	じゃあじゃあびりびり 改訂(まっいのりこあかちゃんのほん)	まっいのりこ/作・絵	偕成社	745
5	しろくまちゃんのほっとけーき	わかやまけん/[え] 森比左志/著 わだよしおみ/著	こぐま社	719
6	サンドイッチサンドイッチ(福音館の幼児絵本)	小西英子/さく	福音館書店	714
7	ぽんちんぱん(0.1.2.えほん)	柿木原政広/作	福音館書店	686
8	11ぴきのねこ	馬場のぼる/著	こぐま社	682
9	ごぶごぶごぼごぼ(0.1.2.えほん)	駒形克己/さく	福音館書店	676
10	もこもこもこ(ぽっぽライブラリみるみる絵本)	谷川俊太郎/作 元永定正/絵	文研出版	675
11	きんぎょが にげた(福音館の幼児絵本)	五味太郎/作	福音館書店	670
12	おつきさまこんばんは(福音館あかちゃんの絵本 くつつあるけのほん 4)	林明子/さく	福音館書店	664
13	はらぺこあおむし 改訂	エリック=カール/さく もりひさし/やく	偕成社	659
14	くだもの(福音館の幼児絵本)	平山和子/さく	福音館書店	645
15	ぴょーん(はじめてのぼうけん 1)	まつおかたつひで/作・絵	ポプラ社	629
16	わたしのワンピース	にしまきかやこ/えとぶん	こぐま社	623
17	ねないこだれだ(いやだいやだの絵本 4)	せなけいこ/さく・え	福音館書店	618
18	てぶくろーウクライナ民話ー(世界傑作絵本シリーズ ロシアの絵本)	エウゲーニー・M・ラチョフ/え うちだりさこ/やく	福音館書店	617
19	ねずみくんのチョコッキ(ねずみくんの絵本 1)	なかえよしを/作 上野紀子/絵	ポプラ社	609
20	とりかえっこ	さとうわきこ/作 二俣英五郎/絵	ポプラ社	600

(24) 貸出ベスト CD

対象期間 令和4年4月 ～ 令和5年3月

順位	タイトル	アーティスト名	出版社	貸出回数
1	Editorial	Official髭男dism	ポニーキャニオン	212
2	おいしいパスタがあると聞いて	あいみょん	ワーナーミュージック・ジャパン	200
3	エスカパレード	Official髭男dism	LASTRUM MUSIC ENTERTAINMENT	172
4	ここにいるよ	中島みゆき	ヤマハミュージックコミュニケーションズ	148
5	Traveler	Official髭男dism	ポニーキャニオン	141
6	BTS, THE BEST(通常盤初回プレス)	BTS	ユニバーサル ミュージック	134
7	STRAY SHEEP	米津玄師	ソニー・ミュージックレーベルズ	122
8	瞬間的シックスセンス	あいみょん	ワーナーミュージック・ジャパン	119
9	A LONG VACATION 40th Anniversary Edition	大滝詠一	ソニー・ミュージックレコーズ	108
9	BOOTLEG	米津玄師	ソニー・ミュージックレコーズ	108
10	BADモード	宇多田ヒカル	エピックレコードジャパン	104
11	HELLO LOVE	MISIA	アリオラジャパン	103
12	One Last Kiss	宇多田ヒカル	エピックレコードジャパン	102
13	ユーミンからの、恋のうた。	松任谷由実	ユニバーサル ミュージック	99
14	青春のエキサイトメント	あいみょん	ワーナーミュージック・ジャパン	94
14	ごはん味噌汁海苔お漬物卵焼き feat. 梅干し	桑田佳祐	ビクターエンタテインメント	94
15	SOFTLY	山下達郎	ワーナーミュージック・ジャパン	93
16	SEKAI NO OWARI 2010-2019	SEKAI NO OWARI	トイズファクトリー	92
17	SINGALONG	緑黄色社会	エピックレコードジャパン	91
18	HELP EVER HURT NEVER	藤井風	ユニバーサル ミュージック	90

(24) 貸出ベスト DVD

対象期間 令和4年4月 ～ 令和5年3月

順位	タイトル	監督	出版社	貸出回数
1	男はつらいよ 第1作	山田洋次監督	松竹	68
2	男はつらいよ－寅次郎夕焼け小焼け－ (シリーズ第17作)	山田洋次監督	松竹株式会社ビデ オ事業室	61
3	男はつらいよ－望郷篇－第5作	山田洋次監督	松竹	53
3	男はつらいよ－フーテンの寅－第3作	森崎東監督	松竹	53
4	男はつらいよ－続・男はつらいよ－第2 作	山田洋次監督	松竹	52
5	男はつらいよ－寅次郎恋歌－第8作	山田洋次監督	松竹	51
6	男はつらいよ－奮闘篇－(シリーズ第7 作)	山田洋次監督	松竹株式会社ビデ オ事業室	49
6	男はつらいよ－純情篇－第6作	山田洋次監督	松竹	49
7	千と千尋の神隠し(ジブリがいっぱい COLLECTION)	宮崎駿監督	ウォルト・ディズ ニー	48
7	男はつらいよ－寅次郎相合い傘－(シ リーズ第15作)	山田洋次監督	松竹株式会社ビデ オ事業室	48
8	男はつらいよ－寅次郎子守唄－第14作	山田洋次監督	松竹	47
8	男はつらいよ－噂の寅次郎－第22作(シ リーズ第22作)	山田洋次監督	松竹	47
8	男はつらいよ 第45作/寅次郎の青春	山田洋次監督	松竹	47
8	男はつらいよ－私の寅さん－(シリーズ 第12作)	山田洋次監督	松竹株式会社ビデ オ事業室	47
9	男はつらいよ－寅次郎夢枕－第10作	山田洋次監督	松竹	46
9	男はつらいよ－柴又慕情－(シリーズ第9 作)	山田洋次監督	松竹株式会社ビデ オ事業室	46
10	魔女の宅急便(ジブリがいっぱい COLLECTION)	宮崎駿監督	ウォルト・ディズ ニー	45
10	男はつらいよ 第19作/寅次郎と殿様	山田洋次監督	松竹	45
10	男はつらいよ－知床慕情－第38作	山田洋次監督	松竹	45
11	男はつらいよ－寅次郎忘れな草－(シ リーズ第11作)	山田洋次監督	松竹株式会社ビデ オ事業室	43
12	男はつらいよ－寅次郎純情詩集－第18作	山田洋次監督	松竹	42

(25) 図書返却ポスト返却数

設置場所	設置日	平成 30年度	令和 元年度	令和 2年度	令和 3年度	令和 4年度	合計	前年 度比	月 平均 (R4)
新小岩駅東北広場	平成26年10月20日	30,635	31,742	24,774	30,920	33,078	151,149	107.0	2,757
堀切地区センター	平成28年7月21日	13,873	13,986	10,740	12,601	13,553	64,753	107.6	1,129
新柴又駅	平成29年3月24日	22,210	24,153	17,955	23,526	24,375	112,219	103.6	2,031
青砥駅	平成29年3月24日	49,629	50,159	38,768	47,818	50,326	236,700	105.2	4,194
四ツ木駅	平成30年4月23日		15,820	11,694	14,463	16,476	58,453	113.9	1,373
京成高砂駅	平成31年4月1日			28,065	36,377	38,441	102,883	105.7	3,203
合計		116,347	135,860	131,996	165,705	176,249	726,157	125.5	14,687

*返却ポストに相互貸借本があった場合は返却数から除く。

(26) 電子書籍サービス 統計

統計項目	4月	5月	6月	7月	8月	9月	10月	11月	12月	1月	2月	3月	累計
総貸出数	1,917	2,235	4,963	4,118	2,526	2,406	2,139	1,908	1,637	1,544	2,183	2,009	29,585
総予約数	365	798	1,479	1,441	532	811	740	506	432	416	762	478	8,760
貸出者数	487	681	1,882	1,244	609	661	688	650	578	569	725	712	9,486
有料コンテンツ貸出数	1,583	2,048	2,596	2,589	2,205	2,191	1,958	1,615	1,460	1,391	2,051	1,815	23,502

*電子書籍サービスは、令和3年9月1日開始。

*総貸出数は、青空文庫等を含む。

*総予約数は、有料コンテンツのみの数値。

(27) 電子雑誌サービス 統計

統計項目	4月	5月	6月	7月	8月	9月	10月	11月	12月	1月	2月	3月	累計
閲覧数	961	904	424	820	553	648	623	381	434	430	618	416	7,212
実利用者数	406	345	206	311	206	266	226	161	185	158	241	149	2,860

*電子雑誌サービスは、令和4年4月1日開始。

*実利用者数はログインし、かつ「読む」ボタンをクリックした人数。

(28) 新型コロナウイルス感染拡大防止対応

	期間	対応
1	令和4年4月1日 ～ 令和4年12月21日	【感染対策として来館者へのお願い】 ・少人数での来館のお願い ・体調不良者は利用をお控えくださいのお願い ・マスク着用のお願い ・手指消毒のお願い ・座席数の制限 ・各カウンター間仕切りシートの設置 ・読書後手洗いのお願い
2	令和4年12月22日 ～ 令和5年3月12日	【感染対策として来館者へのお願い】から 「座席数の制限」の削除
3	令和5年3月13日～	【感染対策として来館者へのお願い】から 「マスク着用のお願い」を削除

(29) 個人・団体貸出数、登録者数

※各館の登録者数は、令和2年度から有効期限の切れた登録者を除く。

① 総数

年度			30	元	2	3	4
個人貸出数	一般	貸出人数	1,092,203	1,051,383	824,459	1,020,691	1,052,421
		貸出冊数(図書・雑誌)	2,178,930	2,090,499	1,736,104	2,019,528	2,083,206
	児童	貸出人数	110,126	101,325	79,756	108,833	107,790
		貸出冊数(図書・雑誌)	893,804	852,757	735,684	935,944	921,939
	総数	貸出人数	1,202,329	1,152,708	904,215	1,129,524	1,160,211
		貸出冊数(図書・雑誌)	3,072,734	2,943,256	2,471,788	2,955,472	3,005,145
団体貸出数	貸出団体数	16,050	15,680	1,907	2,860	3,539	
	貸出冊数(図書・雑誌)	47,248	46,642	27,890	34,500	41,567	
協力貸出冊数(図書・雑誌)			6,103	6,463	6,319	8,887	8,197
図書・雑誌貸出総数			3,126,085	2,996,361	2,505,997	2,998,859	3,054,909
A V 資料貸出数			180,470	161,271	125,198	135,237	129,100
貸出総数			3,306,555	3,157,632	2,631,195	3,134,096	3,184,009
一日平均	貸出人数						
	貸出冊数						
個人登録者数	一般(人)	196,135	196,431	87,983	89,287	85,228	
	児童(人)	20,800	20,515	14,269	13,040	13,116	
	総数(人)	216,935	216,946	102,252	102,327	98,344	
団体登録者数			1,674	1,642	1,689	1,717	1,769
開館日数							

② 中央図書館

年度			30	元	2	3	4
個人貸出数	一般	貸出人数	386,092	371,556	290,688	336,961	352,177
		貸出冊数(図書・雑誌)	764,705	734,484	603,036	628,322	655,213
	児童	貸出人数	28,911	25,011	19,836	24,955	25,674
		貸出冊数(図書・雑誌)	237,921	220,283	184,019	196,000	201,258
	総数	貸出人数	415,003	396,567	310,524	361,916	377,851
		貸出冊数(図書・雑誌)	1,002,626	954,767	787,055	824,322	856,471
団体貸出数	貸出団体数	2,221	1,767	294	351	645	
	貸出冊数(図書・雑誌)	6,777	6,529	3,859	4,992	6,912	
協力貸出冊数(図書・雑誌)			2,421	2,518	2,435	3,334	3,065
図書・雑誌貸出総数			1,011,824	963,814	793,349	832,648	866,448
A V 資料貸出数			83,020	71,871	52,241	51,657	51,310
貸出総数			1,094,844	1,035,685	845,590	884,305	917,758
一日平均	貸出人数	1,189	1,133	571	1,034	1,083	
	貸出冊数	3,137	2,959	1,554	2,527	2,630	
個人登録者数	一般(人)	76,106	77,108	39,344	38,815	35,057	
	児童(人)	4,813	5,078	3,586	2,793	2,711	
	総数(人)	80,919	82,186	42,930	41,608	37,768	
団体登録者数			335	286	326	321	326
開館日数			349	350	300	350	349

※中央図書館には、令和2年度まで支援、事業、保存庫、リリオ、男女、新宿を含む
 ※中央図書館には、令和3年度から支援、事業、保存庫、リリオ、男女を含む

③ 立石図書館

年度		30	元	2	3	4	
個人貸出数	一般	貸出人数	156,501	148,887	120,879	139,388	138,541
		貸出冊数(図書・雑誌)	315,376	299,065	250,184	279,088	275,754
貸出数	児童	貸出人数	15,978	14,485	12,850	14,583	14,163
		貸出冊数(図書・雑誌)	128,808	120,476	108,004	117,158	112,777
貸出数	総数	貸出人数	172,479	163,372	133,729	153,971	152,704
		貸出冊数(図書・雑誌)	444,184	419,541	358,188	396,246	388,531
団体貸出数		貸出団体数	1,788	1,780	236	278	348
		貸出冊数(図書・雑誌)	5,036	5,470	3,303	4,073	4,293
協力貸出冊数(図書・雑誌)		688	695	724	1,063	967	
図書・雑誌貸出総数		449,908	425,706	362,215	401,382	393,791	
A V 資料貸出数		24,711	22,801	17,734	18,913	17,168	
貸出総数		474,619	448,507	379,949	420,295	410,959	
一日平均		貸出人数	494	472	446	441	438
		貸出冊数	1,360	1,296	1,266	1,204	1,178
個人登録者数	一般(人)	21,216	22,247	9,277	9,501	9,443	
	児童(人)	2,545	2,529	1,796	1,632	1,636	
	総数(人)	23,761	24,776	11,073	11,133	11,079	
団体登録者数		200	204	210	214	219	
開館日数		349	346	300	349	349	

④ お花茶屋図書館

年度		30	元	2	3	4	
個人貸出数	一般	貸出人数	87,550	68,014	71,011	72,619	73,473
		貸出冊数(図書・雑誌)	182,222	138,880	155,007	152,846	155,000
貸出数	児童	貸出人数	11,423	8,394	9,047	10,309	9,820
		貸出冊数(図書・雑誌)	75,962	59,788	71,379	74,878	69,058
貸出数	総数	貸出人数	98,973	76,408	80,058	82,928	83,293
		貸出冊数(図書・雑誌)	258,184	198,668	226,386	227,724	224,058
団体貸出数		貸出団体数	1,323	1,273	335	393	356
		貸出冊数(図書・雑誌)	3,950	4,479	4,292	4,185	4,374
協力貸出冊数(図書・雑誌)		529	488	521	761	657	
図書・雑誌貸出総数		262,663	203,635	231,199	232,670	229,089	
A V 資料貸出数		9,905	8,170	8,953	8,421	7,138	
貸出総数		272,568	211,805	240,152	241,091	236,227	
一日平均		貸出人数	339	302	322	289	285
		貸出冊数	933	837	964	840	809
個人登録者数	一般(人)	17,691	17,299	6,575	6,827	6,835	
	児童(人)	2,412	2,222	1,492	1,359	1,371	
	総数(人)	20,103	19,521	8,067	8,186	8,206	
団体登録者数		218	220	221	225	230	
開館日数		292	253	249	287	292	

⑤ 上小松図書館

年度			30	元	2	3	4
個人貸出数	一般	貸出人数	68,148	69,037	55,857	65,823	68,600
		貸出冊数(図書・雑誌)	130,259	131,718	114,385	128,722	134,845
	児童	貸出人数	6,854	7,083	5,549	7,266	7,219
		貸出冊数(図書・雑誌)	61,533	60,733	56,325	71,471	74,285
	総数	貸出人数	75,002	76,120	61,406	73,089	75,819
		貸出冊数(図書・雑誌)	191,792	192,451	170,710	200,193	209,130
団体貸出数	貸出団体数	1,785	1,750	108	105	265	
	貸出冊数(図書・雑誌)	3,343	3,536	1,334	1,626	3,198	
協力貸出冊数(図書・雑誌)			387	419	393	518	464
図書・雑誌貸出総数			195,522	196,406	172,437	202,337	212,792
A V 資料貸出数			10,195	9,294	8,737	9,070	8,866
貸出総数			205,717	205,700	181,174	211,407	221,658
一日平均	貸出人数	265	264	247	255	260	
	貸出冊数	727	714	728	737	759	
個人登録者数	一般(人)	17,771	17,429	6,556	6,759	6,680	
	児童(人)	2,037	1,963	1,294	1,219	1,221	
	総数(人)	19,808	19,392	7,850	7,978	7,901	
団体登録者数			183	191	197	200	208
開館日数			283	288	249	287	292

⑥ 亀有図書館

年度			30	元	2	3	4
個人貸出数	一般	貸出人数	74,592	73,993	29,537	63,649	66,931
		貸出冊数(図書・雑誌)	146,698	145,959	61,935	123,798	131,644
	児童	貸出人数	8,090	8,875	3,685	7,519	8,583
		貸出冊数(図書・雑誌)	73,477	77,059	35,564	71,593	71,083
	総数	貸出人数	82,682	82,868	33,222	71,168	75,514
		貸出冊数(図書・雑誌)	220,175	223,018	97,499	195,391	202,727
団体貸出数	貸出団体数	1,510	1,775	152	374	309	
	貸出冊数(図書・雑誌)	4,985	5,874	3,457	6,928	6,822	
協力貸出冊数(図書・雑誌)			417	440	279	664	579
図書・雑誌貸出総数			225,577	229,332	101,235	202,983	210,128
A V 資料貸出数			9,266	9,418	3,617	6,789	5,839
貸出総数			234,843	238,750	104,852	209,772	215,967
一日平均	貸出人数	283	288	234	248	259	
	貸出冊数	804	829	738	731	740	
個人登録者数	一般(人)	13,450	13,221	5,114	5,274	5,247	
	児童(人)	1,515	1,437	911	855	879	
	総数(人)	14,965	14,658	6,025	6,129	6,126	
団体登録者数			187	191	185	188	190
開館日数			292	288	142	287	292

⑦ 水元図書館

年度			30	元	2	3	4
個人貸出数	一般	貸出人数	75,010	71,918	58,430	67,642	67,649
		貸出冊数(図書・雑誌)	156,836	148,290	127,778	145,182	145,567
	児童	貸出人数	11,087	9,051	8,058	9,914	9,452
		貸出冊数(図書・雑誌)	78,406	74,356	68,922	86,796	80,355
	総数	貸出人数	86,097	80,969	66,488	77,556	77,101
		貸出冊数(図書・雑誌)	235,242	222,646	196,700	231,978	225,922
団体貸出数	貸出団体数	2,789	3,059	302	357	359	
	貸出冊数(図書・雑誌)	7,469	7,322	3,915	3,965	4,154	
協力貸出冊数(図書・雑誌)			609	687	751	896	894
図書・雑誌貸出総数			243,320	230,655	201,366	236,839	230,970
A V 資料貸出数			9,450	8,602	7,368	7,619	7,453
貸出総数			252,770	239,257	208,734	244,458	238,423
一日平均	貸出人数	295	281	267	270	264	
	貸出冊数	866	831	838	852	817	
個人登録者数	一般(人)	15,207	14,616	5,693	5,820	5,629	
	児童(人)	1,995	1,852	1,179	1,044	1,056	
	総数(人)	17,202	16,468	6,872	6,864	6,685	
団体登録者数			243	241	241	246	260
開館日数			292	288	249	287	292

⑧ 鎌倉図書館

年度			30	元	2	3	4
個人貸出数	一般	貸出人数	81,021	95,618	75,503	85,550	86,716
		貸出冊数(図書・雑誌)	152,005	186,212	155,873	171,056	176,875
	児童	貸出人数	7,534	10,243	8,080	9,140	10,027
		貸出冊数(図書・雑誌)	68,042	83,713	73,917	85,492	88,183
	総数	貸出人数	88,555	105,861	83,583	94,690	96,743
		貸出冊数(図書・雑誌)	220,047	269,925	229,790	256,548	265,058
団体貸出数	貸出団体数	1,670	1,786	209	258	307	
	貸出冊数(図書・雑誌)	4,355	4,266	2,045	3,733	4,020	
協力貸出冊数(図書・雑誌)			385	517	529	675	611
図書・雑誌貸出総数			224,787	274,708	232,364	260,956	269,689
A V 資料貸出数			10,316	11,749	9,842	10,453	9,934
貸出総数			235,103	286,457	242,206	271,409	279,623
一日平均	貸出人数	317	386	336	330	331	
	貸出冊数	843	1,045	973	946	958	
個人登録者数	一般(人)	16,379	16,225	6,313	6,535	6,391	
	児童(人)	1,878	1,855	1,224	1,135	1,171	
	総数(人)	18,257	18,080	7,537	7,670	7,562	
団体登録者数			196	197	198	203	207
開館日数			279	274	249	287	292

⑨ 四つ木地区図書館

年度			30	元	2	3	4
個人貸出数	一般	貸出人数	20,086	18,607	13,845	18,893	20,678
		貸出冊数(図書・雑誌)	43,541	39,794	32,766	41,890	46,577
	児童	貸出人数	3,410	3,145	1,717	2,314	2,146
		貸出冊数(図書・雑誌)	22,258	21,520	17,040	19,853	19,510
	総数	貸出人数	23,496	21,752	15,562	21,207	22,824
		貸出冊数(図書・雑誌)	65,799	61,314	49,806	61,743	66,087
団体貸出数	貸出団体数	1,858	1,376	209	85	137	
	貸出冊数(図書・雑誌)	4,054	2,547	523	1,084	1,748	
協力貸出冊数(図書・雑誌)			193	220	198	229	216
図書・雑誌貸出総数			70,046	64,081	50,527	63,056	68,051
A V 資料貸出数			2,839	2,203	2,201	2,827	2,681
貸出総数			72,885	66,284	52,728	65,883	70,732
一日平均	貸出人数	84	79	65	73	78	
	貸出冊数	261	242	222	228	241	
個人登録者数	一般(人)	3,788	3,755	1,493	1,537	1,568	
	児童(人)	559	523	425	394	362	
	総数(人)	4,347	4,278	1,918	1,931	1,930	
団体登録者数			33	33	33	33	33
開館日数			279	274	238	289	294

⑩ 西水元地区図書館

年度			30	元	2	3	4
個人貸出数	一般	貸出人数	14,679	12,078	10,551	12,505	12,313
		貸出冊数(図書・雑誌)	30,606	25,340	24,231	27,647	27,040
	児童	貸出人数	2,239	1,849	964	1,974	2,075
		貸出冊数(図書・雑誌)	16,406	14,011	11,545	15,954	16,402
	総数	貸出人数	16,918	13,927	11,515	14,479	14,388
		貸出冊数(図書・雑誌)	47,012	39,351	35,776	43,601	43,442
団体貸出数	貸出団体数	450	438	22	44	42	
	貸出冊数(図書・雑誌)	900	942	305	767	1,104	
協力貸出冊数(図書・雑誌)			131	111	139	166	166
図書・雑誌貸出総数			48,043	40,404	36,220	44,534	44,712
A V 資料貸出数			2,666	1,972	1,381	1,510	1,487
貸出総数			50,709	42,376	37,601	46,044	46,199
一日平均	貸出人数	61	55	48	50	49	
	貸出冊数	182	167	158	159	157	
個人登録者数	一般(人)	4,540	3,756	1,236	1,282	1,225	
	児童(人)	540	464	310	273	293	
	総数(人)	5,080	4,220	1,546	1,555	1,518	
団体登録者数			46	47	47	47	49
開館日数			279	253	238	289	294

⑪ 青戸地区図書館

年度			30	元	2	3	4
個人貸出数	一般	貸出人数	51,451	48,732	41,402	48,766	48,503
		貸出冊数(図書・雑誌)	98,473	90,866	85,223	96,418	96,431
	児童	貸出人数	5,304	5,268	3,996	5,707	5,074
		貸出冊数(図書・雑誌)	49,932	48,132	46,165	56,121	53,014
	総数	貸出人数	56,755	54,000	45,398	54,473	53,577
		貸出冊数(図書・雑誌)	148,405	138,998	131,388	152,539	149,445
団体貸出数	貸出団体数	656	676	40	42	91	
	貸出冊数(図書・雑誌)	1,630	1,433	426	332	1,082	
協力貸出冊数(図書・雑誌)			128	139	137	184	168
図書・雑誌貸出総数			150,163	140,570	131,951	153,055	150,695
A V 資料貸出数			5,719	5,166	4,637	5,198	4,532
貸出総数			155,882	145,736	136,588	158,253	155,227
一日平均	貸出人数	203	197	191	190	182	
	貸出冊数	559	532	574	551	528	
個人登録者数	一般(人)	5,663	5,731	2,572	2,632	2,640	
	児童(人)	1,039	1,032	767	740	759	
	総数(人)	6,702	6,763	3,339	3,372	3,399	
団体登録者数			18	17	14	16	18
開館日数			279	274	238	287	294

⑫ 奥戸地区図書館

年度			30	元	2	3	4
個人貸出数	一般	貸出人数	30,083	27,596	20,262	25,492	25,571
		貸出冊数(図書・雑誌)	61,531	56,167	45,075	53,118	53,273
	児童	貸出人数	4,848	3,733	1,981	2,590	2,419
		貸出冊数(図書・雑誌)	34,792	27,540	19,394	24,922	23,552
	総数	貸出人数	34,931	31,329	22,243	28,082	27,990
		貸出冊数(図書・雑誌)	96,323	83,707	64,469	78,040	76,825
団体貸出数	貸出団体数	930	898	241	257	206	
	貸出冊数(図書・雑誌)	2,768	2,544	3,048	1,355	1,715	
協力貸出冊数(図書・雑誌)			123	145	131	163	171
図書・雑誌貸出総数			99,214	86,396	67,648	79,558	78,711
A V 資料貸出数			3,956	3,544	3,165	3,909	3,237
貸出総数			103,170	89,940	70,813	83,467	81,948
一日平均	貸出人数	125	114	93	97	96	
	貸出冊数	370	328	298	289	281	
個人登録者数	一般(人)	2,370	2,653	1,033	1,068	1,041	
	児童(人)	858	865	590	581	539	
	総数(人)	3,228	3,518	1,623	1,649	1,580	
団体登録者数			10	10	12	13	17
開館日数			279	274	238	289	292

⑬ こすげ地区図書館

年度		30	元	2	3	4	
個人貸出数	一般	貸出人数	46,990	45,347	36,494	45,919	46,445
		貸出冊数(図書・雑誌)	96,678	93,724	80,611	96,753	97,683
	児童	貸出人数	4,448	4,188	3,993	5,130	3,744
		貸出冊数(図書・雑誌)	46,267	45,146	43,410	49,425	46,312
	総数	貸出人数	51,438	49,535	40,487	51,049	50,189
		貸出冊数(図書・雑誌)	142,945	138,870	124,021	146,178	143,995
団体貸出数	貸出団体数	734	623	205	307	390	
	貸出冊数(図書・雑誌)	1,981	1,700	1,383	1,384	1,965	
協力貸出冊数(図書・雑誌)		92	84	82	149	146	
図書・雑誌貸出総数		145,018	140,654	125,486	147,711	146,106	
A V 資料貸出数		8,427	6,481	5,322	6,411	6,491	
貸出総数		153,445	147,135	130,808	154,122	152,597	
一日平均	貸出人数	184	181	170	178	171	
	貸出冊数	550	537	550	537	519	
個人登録者数	一般(人)	1,954	2,391	2,777	1,850	1,819	
	児童(人)	609	695	695	459	472	
	総数(人)	2,563	3,086	3,472	2,309	2,291	
団体登録者数		5	5	5	6	7	
開館日数		279	274	238	287	294	

⑭ にいじゆく地区図書館

年度		30	元	2	3	4	
個人貸出数	一般	貸出人数				37,484	44,824
		貸出冊数(図書・雑誌)				74,688	87,304
	児童	貸出人数				7,432	7,394
		貸出冊数(図書・雑誌)				66,281	66,150
	総数	貸出人数				44,916	52,218
		貸出冊数(図書・雑誌)				140,969	153,454
団体貸出数	貸出団体数				9	84	
	貸出冊数(図書・雑誌)				76	180	
協力貸出冊数(図書・雑誌)					85	93	
図書・雑誌貸出総数					141,130	153,727	
A V 資料貸出数					2,460	2,964	
貸出総数					143,590	156,691	
一日平均	貸出人数				144	151	
	貸出冊数				460	454	
個人登録者数	一般(人)				1,387	1,653	
	児童(人)				556	646	
	総数(人)				1,943	2,299	
団体登録者数					5	5	
開館日数					312	345	

10 組織図（館・係名及び分掌事務）

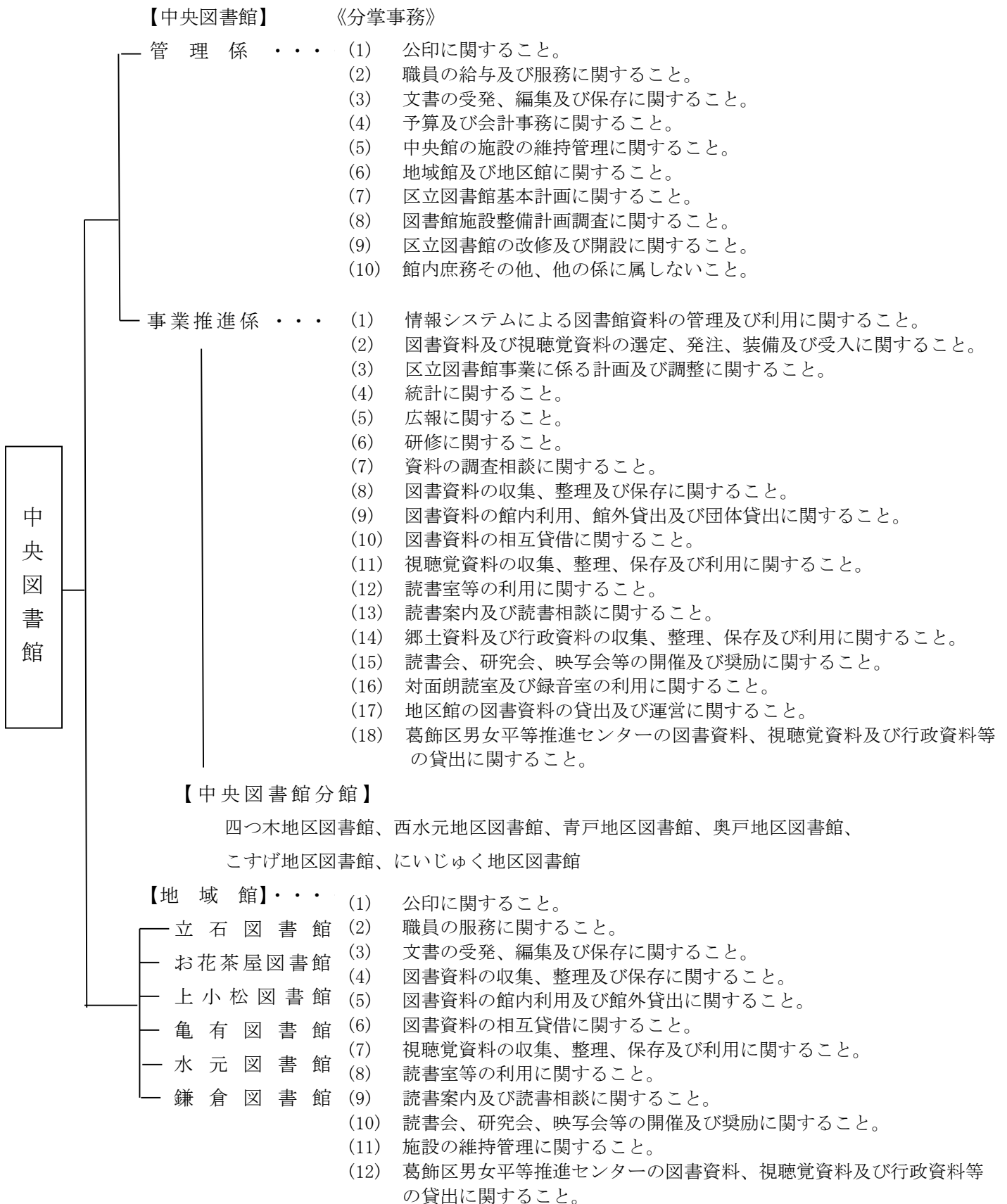

1 1 葛飾区立図書館関係例規集

○葛飾区立図書館設置条例

昭和42年 3 月20日

条例第10号

改正 昭和42年条例第39号

昭和48年条例第 9 号

昭和52年条例第 2 号

昭和52年条例第27号

昭和56年条例第52号

昭和57年条例第18号

昭和62年条例第15号

平成 8 年条例第45号

平成10年12月14日条例第67号

平成15年12月12日条例第70号

平成21年 2 月27日条例第 1 号

平成22年12月15日条例第47号

平成27年12月14日条例第65号

平成29年 3 月27日条例第15号

令和 2 年 6 月22日条例第21号

(設置)

第 1 条 葛飾区に図書館法（昭和25年法律第118号）第10条の規定に基づき、葛飾区立図書館（以下「館」という。）を設置する。

(名称及び位置)

第 2 条 館の名称及び位置は、次のとおりとする。

名称	位置
葛飾区立中央図書館	東京都葛飾区金町六丁目2番1号
葛飾区立立石図書館	東京都葛飾区立石一丁目9番1号
葛飾区立お花茶屋図書館	東京都葛飾区お花茶屋二丁目1番15号
葛飾区立上小松図書館	東京都葛飾区東新小岩三丁目12番1号
葛飾区立亀有図書館	東京都葛飾区亀有一丁目17番5号
葛飾区立水元図書館	東京都葛飾区東水元一丁目7番3号
葛飾区立鎌倉図書館	東京都葛飾区鎌倉二丁目4番5号

2 前項の館に次のとおり分館を置く。

名称等	位置
葛飾区立中央図書館分館 葛飾区立四つ木地区図書館	東京都葛飾区四つ木四丁目8番1号
葛飾区立中央図書館分館 葛飾区立西水元地区図書館	東京都葛飾区西水元二丁目2番8号

葛飾区立中央図書館分館 葛飾区立青戸地区図書館	東京都葛飾区青戸五丁目20番6号
葛飾区立中央図書館分館 葛飾区立奥戸地区図書館	東京都葛飾区奥戸三丁目5番1号
葛飾区立中央図書館分館 葛飾区立こすげ地区図書館	東京都葛飾区小菅三丁目8番22号
葛飾区立中央図書館分館 葛飾区立にいじゅく地区図書館	東京都葛飾区新宿三丁目7番1号

(昭42条例39・昭48条例9・昭52条例2・昭52条例27・昭56条例52・昭57条例18・昭62条例15・平8条例45・平10条例67・平15条例70・平21条例1・平22条例47・平27条例65・令2条例21・一部改正)

(委任)

第3条 この条例の施行について必要な事項は、葛飾区教育委員会が定める。

付 則

- 1 この条例は、昭和42年4月1日から施行する。
- 2 東京都葛飾区立図書館設置及び管理条例（昭和23年12月葛飾区条例第13号）は、廃止する。
- 3 葛飾区立中央図書館分館葛飾区立新宿図書センターは、平成29年10月1日から葛飾区教育委員会規則で定める日までの間、休館とする。

(平29条例15・追加)

付 則（中間省略）

付 則（平成10年12月14日条例第67号）

この条例は、葛飾区教育委員会規則で定める日から施行する。

(平成11年教委規則第8号で平成11年6月1日から施行)

付 則（平成15年12月12日条例第70号）

この条例は、葛飾区教育委員会規則で定める日から施行する。

(平成16年教委規則第6号で平成16年5月12日から施行)

付 則（平成21年2月27日条例第1号）

この条例は、平成21年10月17日から施行する。ただし、付則に1項を加える改正規定は、公布の日から施行する。

付 則（平成22年12月15日条例第47号）

この条例は、平成23年4月2日から施行する。

付 則（平成27年12月14日条例第65号）

この条例は、平成28年3月26日から施行する。

付 則（平成29年3月27日条例第15号）

この条例は、公布の日から施行する。

付 則（令和2年6月22日条例第21号）

この条例は、葛飾区教育委員会規則で定める日から施行する。

(令和3年教委規則第6号で令和3年6月2日から施行)

○葛飾区立図書館館則

昭和52年4月30日

教委規則第6号

改正 昭和52年教委規則第9号

昭和56年教委規則第11号

昭和57年教委規則第11号

昭和61年教委規則第2号

昭和62年教委規則第7号

昭和63年教委規則第3号

平成元年教委規則第9号

平成2年教委規則第3号

平成3年教委規則第6号

平成4年教委規則第9号

平成6年教委規則第7号

平成8年教委規則第22号

平成10年教委規則第1号

平成11年教委規則第9号

平成12年1月26日教委規則第4号

平成15年2月21日教委規則第2号

平成16年2月20日教委規則第7号

平成17年3月31日教委規則第5号

平成18年2月22日教委規則第5号

平成21年9月25日教委規則第17号

平成23年3月10日教委規則第2号

平成27年12月25日教委規則第26号

平成28年1月18日教委規則第2号

令和3年3月31日教委規則第4号

令和3年5月14日教委規則第8号

令和3年8月27日教委規則第11号

東京都葛飾区立図書館館則（昭和42年4月東京都葛飾区教育委員会規則第4号）の全部を改正する。

（目的）

第1条 この規則は、葛飾区立図書館設置条例（昭和42年葛飾区条例第10号。以下「条例」という。）に規定する図書館（以下「館」という。）の運営等に関し、必要な事項を定めることを目的とする。

(平3教委規則6・平8教委規則22・一部改正)

(館の区分)

第2条 葛飾区教育委員会(以下「委員会」という。)は、館を次のとおり区分する。

区分	図書館名
中央館	葛飾区立中央図書館
地域館	葛飾区立立石図書館
地域館	葛飾区立お花茶屋図書館
地域館	葛飾区立上小松図書館
地域館	葛飾区立亀有図書館
地域館	葛飾区立水元図書館
地域館	葛飾区立鎌倉図書館

2 条例第2条第2項に規定する分館は、地区館とし、次に掲げるとおりとする。

区分	図書館名
地区館	葛飾区立四つ木地区図書館(葛飾区立中央図書館分館)
地区館	葛飾区立西水元地区図書館(葛飾区立中央図書館分館)
地区館	葛飾区立青戸地区図書館(葛飾区立中央図書館分館)
地区館	葛飾区立奥戸地区図書館(葛飾区立中央図書館分館)
地区館	葛飾区立こすげ地区図書館(葛飾区立中央図書館分館)
地区館	葛飾区立にいじゅく地区図書館(葛飾区立中央図書館分館)

(昭52教委規則9・昭56教委規則11・昭57教委規則11・昭62教委規則7・平8教委規則22・平11教委規則9・平16教委規則7・平21教委規則17・平23教委規則2・平28教委規則2・令3教委規則8・一部改正)

(事業)

第3条 館は、図書館法(昭和25年法律第118号)第3条の規定に基づき、次の事業を行う。

- (1) 図書資料(図書、記録、官報、公報、地図、絵画、写真集、新聞、雑誌、パンフレット等をいう。以下同じ。)の館内利用、館外貸出し及び団体貸出し
- (2) 読書案内及び読書相談
- (3) 読書会、研究会、講演会、講習会、映写会、鑑賞会等の主催及びこれらの開催の奨励
- (4) 視聴覚資料(CD、DVD、録音テープ、紙芝居等をいう。以下同じ。)の館内利用及び館外貸出し
- (5) 視覚障害者に対する資料の朗読及び資料の録音
- (6) 郷土資料(郷土に関する文献等をいう。以下同じ。)及び行政資料の館内利用及び館外貸出し
- (7) 他の図書館、学校その他の教育機関との連絡

(8) 電子書籍（電子的方式、磁氣的方式その他人の知覚によっては認識することができない方式で作られた記録のうち、インターネットを通じた利用が可能とされたものをいう。）の個人利用

(9) その他館の目的達成のため必要な事業

2 前項の規定にかかわらず、地区館は次の事業を行う。

(1) 図書資料、視聴覚資料の館内利用及び館外貸出し

(2) その他館の目的達成のため必要な事業

（昭61教委規則2・昭63教委規則3・平元教委規則9・平2教委規則3・平3教委規則6・平8教委規則22・平21教委規則17・令3教委規則8・令3教委規則11・一部改正）

（開館時間）

第4条 開館時間は別表第1のとおりとする。ただし、中央館の館長（以下「中央館長」という。）は、事情によりこれを変更することができる。

（平18教委規則5・全改）

（休館日）

第5条 館の休館日は、別表第2のとおりとする。ただし、中央館長が必要と認めるときは、これを変更し、又は臨時に休館日を定めることができる。

（平18教委規則5・全改）

（読書室等の利用）

第6条 館の読書室等の種別及びその利用区分は、次のとおりとする。ただし、中央館長及び地域館の館長（以下「館長」という。）は、事情によりこれを変更し又は制限することができる。

(1) 一般室 主として社会人、学生及び生徒

(2) 児童室 概ね12才未満の者及びその付添人

(3) 対面朗読室 対面朗読で利用する者

(4) 録音室 録音を行う者

（昭61教委規則2・平23教委規則2・一部改正）

（館内秩序）

第7条 館長は、館内の秩序を乱し、又は他の利用者の迷惑になる行為をする者に対し、館の利用を制限し、又は退館させることができる。

（平6教委規則7・全改）

（個人貸出し及び個人利用）

第8条 資料（図書資料、視聴覚資料、郷土資料及び行政資料をいう。以下同じ。）の個人貸出し及び電子書籍の個人利用を受けようとする者は、個人利用カードによらなければならない。ただし、中央館長が特に必要があると認める場合はこの限りでない。

2 前項の個人利用カードは、葛飾区に居住し、勤務し、又は通学する者で、その事実を

証明する証書類を提示し、又は提出した者、その他館長が特に必要があると認める者に交付する。

- 3 個人利用カードの有効期間は、3年とする。
- 4 貸与され、若しくは譲渡され、又は紛失届の出された個人利用カードは、無効とする。
- 5 個人貸出しのできる資料及び個人利用のできる電子書籍の数は、中央館長が別に定める。
- 6 資料の個人貸出期間及び電子書籍の個人利用期間は、14日以内とする。ただし、館長は、利用者から申出があった場合は、資料については7日以内、電子書籍については14日以内の延長を認めることができる。
- 7 前項の規定にかかわらず、中央館長が特に必要があると認める場合は、別に個人貸出期間を定めることができる。

(昭61教委規則2・昭63教委規則3・一部改正、平2教委規則3・旧第9条繰上・一部改正、平6教委規則7・平12教委規則4・平17教委規則5・平28教委規則2・令3教委規則11・一部改正)

(団体貸出し)

第9条 図書資料の団体貸出しを受けようとする者は、団体登録証によらなければならない。

- 2 前項の団体登録証は、葛飾区に在住する読書サークル、文庫、事務所その他団体（以下「団体等」という。）の代表者に交付する。
- 3 団体登録証の有効期間は、3年とする。
- 4 館長は、図書資料の団体貸出しを受けた団体等の代表者に対し、その利用状況について報告を求めることができる。
- 5 団体貸出しは、1口10冊とし5口以内とする。ただし、館長が特に必要があると認める場合は、この限りでない。
- 6 図書資料の団体貸出期間は、1箇月とする。ただし、館長は、あらかじめ申出があった場合は、更に1箇月間の延長を認めることができる。
- 7 前項の規定にかかわらず、館長が特に必要があると認める場合は、別に団体貸出期間を定めることができる。

(昭63教委規則3・平元教委規則9・一部改正、平2教委規則3・旧第10条繰上・一部改正、平23教委規則2・平28教委規則2・一部改正)

(館外貸出し等を禁ずる資料)

第10条 館長が指定した資料は、館外貸出しを禁ずる。ただし、館長が適当と認めた場合は、10日以内に限り貸出すことができる。

- 2 館長は、写真等による複写を許さない資料を指定することができる。

(平2教委規則3・旧第11条繰上・一部改正)

(利用中の資料の返却)

第11条 館長は、必要と認めた場合は利用者に対し、利用中の資料を返却させることができる。

(平2教委規則3・旧第14条繰上・一部改正、平3教委規則6・旧第12条繰上、平12教委規則4・一部改正)

(未返却者に対する処置)

第12条 館長は、利用者が資料の返却を怠り、督促しても返却しない場合には、以後その者に対し資料の利用を禁ずることができる。

(平2教委規則3・旧第15条繰上、平3教委規則6・旧第13条繰上、平12教委規則4・平28教委規則2・一部改正)

(損害の賠償)

第13条 館長は、利用者が資料を亡失し、又は著しく汚損し、若しくは棄損した場合には、現品又は金額をもって賠償させることができる。

(平2教委規則3・旧第16条繰上、平3教委規則6・旧第14条繰上)

(委任)

第14条 この規則の施行について必要な事項は、中央館長が定める。

(平2教委規則3・旧第17条繰上、平3教委規則6・旧第15条繰上)

付 則

この規則は、昭和52年6月1日から施行する。

付 則 (中間省略)

付 則 (平成12年1月26日教委規則第4号)

この規則は、平成12年4月1日から施行する。

付 則 (平成15年2月21日教委規則第2号)

この規則は、平成15年4月1日から施行する。

付 則 (平成16年2月20日教委規則第7号)

この規則は、平成16年5月12日から施行する。

付 則 (平成17年3月31日教委規則第5号)

この規則は、平成17年4月1日から施行する。

付 則 (平成18年2月22日教委規則第5号)

この規則は、平成18年4月1日から施行する。

付 則 (平成21年9月25日教委規則第17号)

この規則は、平成21年10月17日から施行する。

付 則 (平成23年3月10日教委規則第2号)

この規則は、平成23年4月1日から施行する。ただし、第2条第2項の改正規定は平成23年4月2日から、別表第1及び別表第2の改正規定は同年6月30日から施行する。

付 則 (平成27年12月25日教委規則第26号)

この規則は、公布の日から施行する。

付 則（平成28年 1 月18日教委規則第 2 号）

（施行期日）

- 1 この規則は、平成28年 3 月26日から施行する。ただし、第12条の改正規定は公布の日から、第 8 条第 3 項及び第 9 条第 3 項の改正規定（次項において「改正規定」という。）は平成28年 4 月 1 日から施行する。

（有効期間に関する経過措置）

- 2 改正規定の施行日前に交付された個人利用カード及び団体登録証の有効期間については、なお従前の例による。

付 則（令和 3 年 3 月31日教委規則第 4 号）

この規則は、令和 3 年 4 月 1 日から施行する。

付 則（令和 3 年 5 月14日教委規則第 8 号）

この規則は、令和 3 年 6 月 2 日から施行する。

付 則（令和 3 年 8 月27日教委規則第11号）

この規則は、令和 3 年 9 月 1 日から施行する。

別表第 1（第 4 条関係）

（平18教委規則 5・追加、平21教委規則17・平23教委規則 2・平27教委規則26・平28教委規則 2・令 3 教委規則 4・令 3 教委規則 8・一部改正）

図書館名	曜日等	開館時間
葛飾区立中央図書館 葛飾区立立石図書館	月曜日から土曜日まで（国民の祝日に関する法律（昭和23年法律第178号。以下「祝日法」という。）に定める休日（以下「休日」という。）を除く。）	午前9時から午後10時まで
	日曜日及び休日	午前9時から午後8時まで
	(1) 1月1日から同月3日まで及び12月31日 (2) 12月29日及び同月30日	(1) 午前9時から午後5時まで (2) 午前9時から午後8時まで
葛飾区立お花茶屋図書館 葛飾区立上小松図書館 葛飾区立亀有図書館 葛飾区立水元図書館 葛飾区立鎌倉図書館	火曜日から土曜日まで（休日を除く。）	午前9時から午後8時まで
	日曜日及び休日	午前9時から午後5時まで

葛飾区立四つ木地区図書館 葛飾区立西水元地区図書館	日曜日、火曜日から木曜日ま で、土曜日及び休日	午前10時から午後5時まで
葛飾区立青戸地区図書館 葛飾区立奥戸地区図書館 葛飾区立こすげ地区図書館	金曜日（休日を除く。）	午前10時から午後8時まで
葛飾区立 にいじゅく地区図書館	日曜日から土曜日まで	午前9時から午後5時まで

備考 葛飾区立中央図書館及び葛飾区立立石図書館の1月1日から同月3日まで及び12月29日から同月31日までの期間の開館時間は、曜日及び休日にかかわらず、当該期間に定める開館時間とする。

別表第2（第5条関係）

（平18教委規則5・追加、平21教委規則17・平23教委規則2・平27教委規則26・平28教委規則2・令3教委規則4・令3教委規則8・一部改正）

図書館名	休館日
葛飾区立中央図書館 葛飾区立立石図書館	(1) 館内整理日（毎月第4木曜日。ただし、その日が休日に当たるときは、その翌日とする。） (2) 特別整理期間 1年のうち7日以内
葛飾区立お花茶屋図書館 葛飾区立上小松図書館 葛飾区立亀有図書館 葛飾区立水元図書館 葛飾区立鎌倉図書館 葛飾区立四つ木地区図書館 葛飾区立西水元地区図書館 葛飾区立青戸地区図書館 葛飾区立奥戸地区図書館 葛飾区立こすげ地区図書館	(1) 月曜日。ただし、その日が休日（1月1日を除く。）に当たるときは、その直後の休日でない日とする。 (2) 館内整理日（毎月第4木曜日。ただし、その日が休日に当たるときは、その翌日とする。） (3) 1月1日から同月3日まで (4) 12月29日から同月31日まで (5) 特別整理期間 1年のうち7日以内
葛飾区立 にいじゅく地区図書館	(1) 館内整理日（毎月第4木曜日。ただし、その日が休日に当たるときは、その翌日とする。） (2) 1月1日から同月3日まで (3) 12月29日から同月31日まで (4) 特別整理期間 1年のうち7日以内

○葛飾区立図書館処務規程

昭和52年6月1日

教委訓令甲第5号

改正 昭和56年教委訓令甲第3号

昭和57年教委訓令甲第6号

昭和61年教委訓令第2号

昭和62年教委訓令第3号

平成元年教委訓令第2号

平成3年教委訓令第2号

平成4年教委訓令第9号

平成4年教委訓令第10号

平成5年教委訓令第1号

平成8年教委訓令第4号

平成10年教委訓令第7号

平成11年教委訓令第4号

平成12年2月15日教委訓令第1号

平成13年教委訓令第7号

平成16年3月9日教委訓令第10号

平成18年3月10日教委訓令第6号

平成19年5月31日教委訓令第7号

平成20年7月10日教委訓令第10号

平成21年9月25日教委訓令第3号

平成23年3月10日教委訓令第1号

平成24年3月9日教委訓令第2号

平成26年8月8日教委訓令第8号

平成29年3月31日教委訓令第4号

令和3年5月14日教委訓令第1号

事務局一般

各図書館

東京都葛飾区立図書館処務規程（昭和42年3月葛飾区教育委員会訓令甲第2号）の全部を次のように改正する。

（目的）

第1条 この規程は、葛飾区立図書館（葛飾区立図書館館則（昭和52年葛飾区教育委員会規則第6号）第2条の規定に基づく中央館及び地域館並びに地区館をいう。以下「館」という。）の組織等に関し、必要な事項を定めることを目的とする。

（平8教委訓令4・平21教委訓令3・一部改正）

(係の設置)

第2条 中央館に次の係を置く。

管理係

事業推進係

(平元教委訓令2・全改、平11教委訓令4・平12教委訓令1・平16教委訓令10・平18教委訓令6・平23教委訓令1・一部改正)

(分掌事務)

第3条 中央館の各係の分掌事務は、次のとおりとする。

管理係

- (1) 公印に関する事。
- (2) 職員の給与及び服務に関する事。
- (3) 文書の受発、編集及び保存に関する事。
- (4) 予算及び会計事務に関する事。
- (5) 中央館の施設の維持管理に関する事。
- (6) 地域館及び地区館に関する事。
- (7) 区立図書館基本計画に関する事。
- (8) 図書館施設整備計画調査に関する事。
- (9) 区立図書館の改修及び開設に関する事。
- (10) 館内庶務その他他の係に属しない事。

事業推進係

- (1) 情報システムによる図書館資料の管理及び利用に関する事。
- (2) 図書資料及び視聴覚資料の選定、発注、装備及び受入れに関する事。
- (3) 区立図書館事業に係る計画及び調整に関する事。
- (4) 統計に関する事。
- (5) 広報に関する事。
- (6) 研修に関する事。
- (7) 資料の調査相談に関する事。
- (8) 図書資料の収集、整理及び保存に関する事。
- (9) 図書資料の館内利用、館外貸出し及び団体貸出しに関する事。
- (10) 図書資料の相互貸借に関する事。
- (11) 視聴覚資料の収集、整理、保存及び利用に関する事。
- (12) 読書室等の利用に関する事。
- (13) 読書案内及び読書相談に関する事。
- (14) 郷土資料及び行政資料の収集、整理、保存及び利用に関する事。
- (15) 読書会、研究会、映写会等の開催及び奨励に関する事。
- (16) 対面朗読室及び録音室の利用に関する事。

- (17) 地区館の図書資料の貸出し及び運営に関すること。
- (18) 葛飾区男女平等推進センター（以下「男女平等推進センター」という。）の図書資料、視聴覚資料及び行政資料等の貸出しに関すること。

2 地域館の分掌事務は、次のとおりとする。

- (1) 公印に関すること。
- (2) 職員の服務に関すること。
- (3) 文書の受発、編集及び保存に関すること。
- (4) 図書資料の収集、整理及び保存に関すること。
- (5) 図書資料の館内利用及び館外貸出しに関すること。
- (6) 図書資料の相互貸借に関すること。
- (7) 視聴覚資料の収集、整理、保存及び利用に関すること。
- (8) 読書室等の利用に関すること。
- (9) 読書案内及び読書相談に関すること。
- (10) 読書会、研究会、映写会等の開催及び奨励に関すること。
- (11) 施設の維持管理に関すること。
- (12) 男女平等推進センターの図書資料、視聴覚資料及び行政資料等の貸出しに関すること。

（平元教委訓令 2・全改、平 3 教委訓令 2・平 4 教委訓令 10・平 5 教委訓令 1・平 8 教委訓令 4・平 11 教委訓令 4・平 12 教委訓令 1・平 13 教委訓令 7・平 16 教委訓令 10・平 18 教委訓令 6・平 21 教委訓令 3・平 23 教委訓令 1・平 24 教委訓令 2・一部改正）

（職員）

第 4 条 中央館に次の職員を置く。

- (1) 館長
- (2) 係長
- (3) 館員

2 地域館に次の職員を置く。

- (1) 館長
- (2) 館員

3 係に主査を置くことができる。

4 地域館に主査を置くことができる。

5 前 4 項に掲げる職員は、葛飾区教育委員会が命ずる。

（昭 56 教委訓令 甲 3・昭 61 教委訓令 2・平 10 教委訓令 7・平 11 教委訓令 4・平 12 教委訓令 1・一部改正）

第 4 条の 2 地区館に館員を置く。

2 前項に定める館員は、前条の職員のうちから中央館の館長（以下「中央館長」という。）

が配属する。

(平8教委訓令4・追加、平21教委訓令3・一部改正)

(職責)

第5条 中央館長は、課長相当職とし、教育次長の命を受け、館務を掌理し、館の職員を指揮監督する。

2 係長は、上司の命を受け、係の事務を処理する。

3 地域館の館長（以下「地域館長」という。）は、係長相当職とし、上司の命を受け、館務を掌理し、所属職員を指揮監督する。

4 主査は、上司の命を受け、係の事務又は地域館の事務のうち、特定の事務を処理する。

5 前4項以外の職員は、上司の命をうけ、館務に従事する。

(昭56教委訓令甲3・昭57教委訓令甲6・平4教委訓令9・平8教委訓令4・平11教委訓令4・平12教委訓令1・平16教委訓令10・一部改正)

(館長の専決事項)

第6条 中央館長は、別に定めるものを除くほか、次の事項を専決することができる。

(1) 館務に関し、職名をもって文書を発送すること。

(2) 中央館の所属職員及び地域館長の旅行、事故欠勤（任命権者が職員の給与の減額を免除することができる場合の基準（昭和53年特別区人事委員会規則第15号）別表第1第1号から第3号までに規定する原因による欠勤をいう。以下同じ。）、休日、休暇、勤務時間等に関すること（欠勤（事故欠勤を除く。）、病気休暇、介護休暇、介護時間及び人材育成課が実施する研修に係る旅行を除く。））。

(3) 職員の事務分掌に関すること。

(4) その他定例の事務に関すること。

2 地域館長は、別に定めるものを除くほか、次の事項を専決することができる。

(1) 館務に関し、職名をもって文書を発送すること。

(2) 所属職員の旅行、事故欠勤、休日、休暇、勤務時間等に関すること（欠勤（事故欠勤を除く。）、病気休暇、介護休暇、介護時間及び人材育成課が実施する研修に係る旅行を除く。））。

(3) 所属職員の事務分掌に関すること。

(4) その他定例軽易な事務に関すること。

(昭56教委訓令甲3・平4教委訓令9・平10教委訓令7・平11教委訓令4・平19教委訓令7・平20教委訓令10・平26教委訓令8・平29教委訓令4・一部改正)

(事案の代決)

第7条 中央館長及び地域館長（以下「館長」という。）が出張又は休暇その他の事故により不在のときは、館長があらかじめ指定する職員がその事案を代決する。

(事務報告)

第8条 中央館長は、毎月5日までに次の事項を教育次長に報告しなければならない。

- (1) 前月分の職員の勤務状況
 - (2) 前月分の事務の処理状況
- 2 前項に掲げるもののほか特に必要と認める事項は、随時報告しなければならない。
 - 3 地域館長は、毎月3日までに前2項に規定する事項を中央館長に報告しなければならない。

(昭57教委訓令甲6・平4教委訓令9・平16教委訓令10・一部改正)

(準用)

第9条 この規程に定めるもののほか、館の処務、文書の取扱い、職員の服務その他必要な事項については、葛飾区教育委員会事務局処務規程（昭和40年葛飾区教育委員会訓令甲第1号）を準用する。

付 則（中間省略）

付 則（平成12年2月15日教委訓令第1号）

この訓令は、平成12年4月1日から施行する。

付 則（平成13年3月30日教委訓令第7号）

この訓令は、平成13年4月1日から施行する。

付 則（平成16年3月9日教委訓令第10号）

この訓令は、平成16年4月1日から施行する。

付 則（平成18年3月10日教委訓令第6号）

この訓令は、平成18年4月1日から施行する。

付 則（平成19年5月31日教委訓令第7号）

この訓令は、平成19年6月1日から施行する。

付 則（平成20年7月10日教委訓令第10号）

改正後の第6条の規定は、平成20年7月1日から適用する。

付 則（平成21年9月25日教委訓令第3号）

この訓令は、平成21年10月17日から施行する。

付 則（平成23年3月10日教委訓令第1号）

この訓令は、平成23年4月1日から施行する。

付 則（平成24年3月9日教委訓令第2号）

この訓令は、平成24年4月1日から施行する。

付 則（平成26年8月8日教委訓令第8号）

この訓令は、平成26年8月8日から施行する。

付 則（平成29年3月31日教委訓令第4号）

この訓令は、平成29年4月1日から施行する。

付 則（令和3年5月14日教委訓令第1号）

この訓令は、令和3年6月2日から施行する。

葛 飾 の 図 書 館

令和4年度 事業年報

令和5年10月発行

編集発行 葛飾区立中央図書館

〒125-0042 葛飾区金町6-2-1

ヴィナシス金町プライトコート3階

電 話 03-3607-9201